ULTIMA EDIZIONE

TORINO
Anno IX - Num. 144
Via Roma - Gall. de *La Stampa*
Telefoni: dal 40-948 al 40-949

NUOVA

# STAMPA SERA

ULTIMA EDIZIONE

SABATO
DOMENICA
18-19 Giugno 1955

L. 25 (sped. in abb. postale)

INSERZIONI: S.P.I., via S. Teresa 7, tel. 43-333, 50-980, 50-981. - Prezzi per mm. di alt. in una col.: Annunci commerc. L. 300 - Avv. finanz. e legali: L. 300 - Necrol. L. 150 (partecipaz. L. 600 la linea) - Echi cronaca e sport. L. 600 la linea - Pubbl. econ.: vedi rubriche - Edizioni del lunedì: aumento 50% Pagamento anticipato. - Il giornale si riserva il diritto di rifiutare qualsiasi inserzione. — ABBONAMENTI (conto corrente postale n. 2/1260): Italia: anno L. 6250, semestre L. 3200, trimestre L. 1700 - Estero: anno L. 12.000, semestre L. 6200, trimestre L. 3200. — Copie arretrate: prezzo doppio.

### Nuove sommosse annunciate stanotte dalla radio clandestina degli insorti

# L'esercito si unisce ai rivoltosi in tre grandi città dell'Argentina

**A Cordoba, Corrientes e Entrerios (oltre che a Rosario) le guarnigioni si sarebbero sollevate contro i governativi - Altri moti insurrezionali segnalati lungo la costa atlantica: la squadra navale di "alto mare,, resiste a Puerto Belgrano alle forze di Perón - Le notizie ufficiali però ignorano questi disordini - Secondo gli ultimi dispacci i morti sarebbero 400 - La capitale ancora paralizzata dallo stato d'assedio**

## Perón sfuggì per caso alla morte

*Nostro servizio particolare*

Buenos Aires, sabato sera.

Una trasmissione della radio clandestina, che si definisce «La radio dei ribelli» — captata a Montevideo — ha annunciato questa notte che ribellioni contro il presidente Perón sono scoppiate nelle provincie situate a nord e sud di Buenos Aires. La stessa emittente ha aggiunto che alla rivolta si è unita anche la squadra argentina «di alto mare» di Puerto Belgrano, una base situata sulla costa atlantica a sud della capitale. Si sarebbero ribellate, oltre alla guarnigione di Rosario (la seconda città dell'Argentina) anche quelle di Cordoba, di Corrientes e Entrerios.

Secondo altre informazioni importanti forze situate nell'interno avrebbero fatto causa comune con i rivoltosi e starebbero attualmente fronteggiando le truppe governative.

Da stamane intanto i corrispondenti stranieri a Buenos Aires hanno avuto il permesso di rimettersi nuovamente in contatto con le loro agenzie. La censura tuttavia non è stata completamente abolita in quanto i messaggi debbono essere compilati in lingua spagnola e sottoposti al controllo delle autorità competenti.

In tal modo, dopo nove ore di completo isolamento, l'Argentina ha visto ripristinati i servizi con l'estero. Non è escluso che le autorità governative argentine tolgano anche il blocco dal porto di Buenos Aires e dall'aeroporto di Reconquista che fino a poche ore fa era ancora sotto stretto controllo militare. Si apprende intanto che il piroscafo «Thiadone», appartenente ad una Compagnia armatrice olandese ha salpato ieri sera le ancore in rotta per Buenos Aires. Si tratta della prima nave straniera che dirige alla volta dell'Argentina dopo lo scoppio della rivolta.

Da fonte bene informata si apprende intanto che nella capitale argentina tutto è calmo. La vita è ripresa quasi normale eccettuato che genieri dell'esercito abbiano bloccato gli ingressi a Plaza de Mayo e le immediate vicinanze della Casa Rosada. La misura è stata presa per impedire ai curiosi di accostarsi ai luoghi dove più duro ha infuriato la lotta. Sono tuttavia ben visibili anche di lontano i gravi danni subiti dalla residenza presidenziale, colpita da una delle bombe sganciate dagli aerei ribelli. Un grosso cumulo di macerie ingombra quasi completamente la parte sottostante del famoso edificio, la cui facciata reca ancora i segni del mitragliamento subito condotto da una formazione di «Gloster Meteor» della Marina alcuni in volo dalla base di Punta Indio per mettere a tacere la batteria contraerea governativa che aveva intercettato poco prima i bombardieri. Una scheggiata di pallottola ha colpito in pieno la facciata proprio all'altezza del balcone al quale il presidente Perón si è affacciato più volte per parlare ai suoi «descamisados».

Nei bombardamenti aerei 400 persone sarebbero rimaste uccise, e lo stesso presidente Perón è sfuggito per un caso alla morte. Egli si trovava sul un balcone del Ministero dell'Esercito quando una comunicazione trasmessa per radio dal pilota di un aliscafo avvertì che alcuni bombardieri si stavano avvicinando alla città. Accompagnato da parecchi membri del suo Gabinetto e da alti ufficiali delle forze armate il Presidente lasciò l'edificio. Pochi istanti dopo, nella strada situata davanti all'edificio, cadeva la prima bomba sganciata dagli aerei, la quale colpiva un autobus e alcune autovetture che si incendiavano. Tutte le persone che si trovavano sul luogo venivano uccise o ferite.

*Reparti della polizia e dell'esercito controllano intanto con le armi imbracciate le immediate vicinanze delle cinque chiese incendiate e devastate dalla furia di un gruppo di fanatici nei quali le autorità argentine hanno voluto identificare elementi comunisti. L'ordine è di «sparare a vista» contro chiunque venisse trovato ad aggirarsi fra le macerie nell'intento di appropriarsi di arredi sacri o di altri oggetti di valore.*

*Intatta invece la famosissima chiesa della Madonna del Pilar, oggetto di tale venerazione che persona ha osato alzare la mano contro di essa.*

*Squadre di operai provvedono a sgomberare le macerie mentre artificieri dell'esercito fanno scoppiare le bombe rimaste inesplose. Sono stati approntati i programmi per la sepoltura dei morti. La parte della città situata fra la stazione di Rì Retiro e l'aeroporto Belgrano è bloccata mentre l'area del porto ed i larghi viali della parte periferica di Buenos Aires si trovano sotto controllo militare. L'unica zona aperta al curioso è quella posta all'intersezione dei viali XV De Mayo e Leandro Alem, dove si trova l'edificio distrutto dell'Arsenale Orlandi che è stato saccheggiato da coloro i quali cercavano armi per difendere il Governo. E' stato saccheggiato anche un altro deposito di armi situato nell'Avenida Sarmiento.*

*La zona più danneggiata dai bombardamenti è quella circostante alla Plaza de Mayo. Questa piazza è fiancheggiata da un lato dalla «Casa Rosada», il Palazzo governativo, e dall'altro dalla Cattedrale. Tra le proprietà ecclesiastiche che sono state incendiate si trovano la Curia e la residenza del cardinale Copello, entrambe poste nella vicinanze della Cattedrale. Sono state date alle fiamme anche le chiese di San Domenico, San Nicolò di Bari, San Francesco, della Santa Grazia, Sant'Ignazio, Nostra Signora del Soccorso e San Giovanni. Alcuni giornalisti hanno visto le fiamme avvilupparе gli altari della chiesa di San Domenico.*

*Non è esagerato affermare che in tutta questa vasta area non è rimasto intatto neppure un vetro. L'aeroporto internazionale di Ezeiza è stato danneggiato dall'attacco dei ribelli che ha preceduto il bombardamento del centro della città. I ribelli hanno anche bombardato la base aerea di Moron, situata ai sobborghi della capitale.*

*Dalla rielaborazione dei fatti di ieri risulta che i ribelli avevano stabilito il loro Quartier Generale nel Ministero della Marina. Qui essi sostennero un duro combattimento durato quasi tre ore contro le truppe schierate nella Plaza Colon. La lotta terminò con l'intervento di reparti del 7 Reggimento motorizzato che penetrati nell'edificio arrestarono i capi dei rivoltosi. Poco dopo Perón annunciò alla radio la disfatta dei ribelli. E' stato inoltre accertato che uno degli aeroplani attaccanti è stato abbattuto dall'artiglieria e si è inabissato nel porto della città.*

*In merito alla sei bombe inesplose si apprende che una giace nel giardino della residenza presidenziale ed un'altra, di 100 chilogrammi, è rimasta invece incastrata fra i gradini dell'ampio scalone marmoreo del palazzo del governo. Le autorità governative hanno fatto intanto spemberare dagli gli inquilini dei palazzi che sorgono nelle vicinanze per [illegible] le operazioni di disinnesco.*

*Sul movimento controrivoluzionario, si apprende dai giornali bonaerensi che un «avvertimento tempestivo comunicato al Ministro della guerra gen. Franklin Lucero, di nazionalità immediatamente in persona il comando delle forze della capitale, e di impiegare reparti di fanteria motorizzata per respingere l'attacco. Furono quasi subito truppe che costrinsero i ribelli asserragliati nel Ministero della Marina ad innalzare bandiera bianca. L'attacco delle truppe contro la sede del Ministero, eseguito mediante tiri di armi automatiche, mitragliatrici e mortai, durò un'ora e mezza».*

*Fra' gli edifici danneggiati si trovano le ambasciate degli Stati Uniti e della Gran Bretagna.*

*Il bombardamento dei ribelli — si fa notare stamane — ha coinciso con la grande adunata peronista organizzata in Plaza de Mayo per riparare al presunto insulto fatto alla bandiera argentina lacerata, e i cui autori, tuttora ignoti, sono indicati come cattolici dai fautori di Perón. I cattolici invece insistono nel dichiarare di non avere alcuna responsabilità per questo episodio incresciuto che ha aggravato ulteriormente la situazione e ha dato il via alle dimostrazioni e alla commozione.*

p.

Perón abbraccia il ministro dell'Esercito, generale Franklin Lucero, dopo la rivolta. (Radiofoto a «Stampa Sera»)

## Ucciso da una bomba un generale peronista

BUENOS AIRES, sabato sera.

Il generale del genio Tomas Ramos è stato ucciso da una bomba l'altro ieri, giovedì, mentre percorreva in automobile il quartiere ove sorge il Palazzo del Governo.

Una drammatica scena durante l'infuriare della battaglia a Buenos Aires: un cannone dell'esercito governativo collocato davanti al Ministero delle Finanze spara contro i rivoltosi. A destra la casa del governo. In mezzo alla strada automobili e autobus immobilizzati. In primo piano cavalli di Frisia. (Radiofoto da Buenos Aires a «Stampa Sera»)

# Il Vaticano pubblicherà un "Libro bianco„ su Perón

**Vi sarebbero esposti, secondo il punto di vista cattolico, i fatti legati alla vertenza fra Stato e Chiesa in Argentina ed i motivi della scomunica inflitta in questi giorni al Presidente**

*Nostro servizio particolare*

Roma, sabato sera.

Mons. Emanuele Tato, il Vescovo di Buenos Aires espulso da Perón, giunto domani a Roma una solenne processione nel quartiere Prati. Al suo fianco sarà anche mons. Ramón Novoa, canonico della Metropolitana bonaerense. I due prelati argentini riprendono così la loro vita religiosa in un'atmosfera ben diversa da quella trovata nei loro Paese in questi ultimi tempi. Essi, come si sa, hanno preso alloggio al Collegio Pio latino-americano, e dopo essere stati ricevuti ieri mattina dal Papa e dal Segretario di Stato mons. Tardini hanno accondisceso io serata a parlare con alcuni giornalisti per rievocare le tristi vicende di cui sono stati protagonisti.

Mentre Perón in Argentina affermava la responsabilità dei sacerdoti nei moti rivoluzionari, il Vescovo ausiliare di Buenos Aires, in una conferenza stampa svoltasi al Collegio Pio latino-americano, ha dichiarato formalmente che i cattolici argentini come tali sono stati sempre rispettosi delle autorità civili e la Chiesa e i sacerdoti mai sono entrati nel terreno politico, esplicando unicamente le mansioni del loro ministero spirituale».

Anche la testimonianza diretta di monsignor Tato non ha recato, a quanto si sa, alcuna luce nuova per risolvere il problema dello sviluppo della situazione argentina. Egli ha escluso che la motivazione della sua espulsione sia stata quella di «italiano indesiderabile». «Sono argentino — ha precisato — sono nato in Argentina, ho vissuto sempre a Buenos Aires e i miei genitori sono spagnoli». Monsignor Tato a questo punto ha parlato con evidente commozione della vecchia madre ottantunenne da lui lasciata a Buenos Aires.

Senza convinzione ha accennato alla possibilità che questo sia stato determinato dalla parte preminente che egli ebbe nella cerimonie religiose di sabato e domenica scorsa, quasi come reazione ad esse. In realtà il vescovo ha dimostrato di non sapere come orientarsi per dare una spiegazione alla vicenda di cui è stato vittima.

La situazione argentina continua naturalmente a costituire l'argomento principale intorno al quale si appunta la attenzione vigile di tutti gli ambienti vaticani.

«Misericord» fu l'agenzia quasi pochi giorni fa dall'organo della Santa Sede in una nota di carattere ufficioso per definire i motivi che hanno potuto animare il Governo argentino a scatenare la lotta contro la Chiesa cattolica. A dire il vero ancor oggi l'analisi dei fatti recenti e la pochissime notizie giunte direttamente in Vaticano nelle ultime ore, pur filtrate minuziosamente con le proverbiale abilità riconosciuta all'organo della Santa Sede, non hanno condotto ad alcun risultato pratico atto a spiegare il subitaneo voltafaccia di Perón nei riguardi della Chiesa. In genere gli ambienti vaticani propendono a ritenere insufficienti le cause contingenti addotte dalla stampa internazionale a movente dell'azione peronista: che cioè il conflitto tra Chiesa e Stato altro non sia che un comodo mezzo per distogliere l'attenzione dalla massa dei gravi problemi economici interni e che Perón abbia voluto semplicemente attuare un «mezzo psicologico» per ravvivare l'entusiasmo dei «descamisados», non più sorretto dalla primitiva entusiastica adesione per la memoria di Evita, e che ancora le origini dei sommovimenti presenti siano da ricercare nel desiderio del dittatore di estinguere sul nascere l'idea sorta in ambienti universitari cattolici di dar voce politica organizzata alla dottrina cattolica, con la fondazione di un partito democristiano.

Tali ed altre argomentazioni sembrano futili e avventate. In realtà fino a questo momento le vere ragioni e gli intenti dell'azione peronista restano avvolti in una cortina di nebbia. Con non minore ansia le alte sfere della Santa Sede attendono gli sviluppi della situazione. Pur dichiarandosi alla radio non più tardi di ieri, «cattolico», lo scomunicato Presidente argentino ha sostenuto di ritenere i sacerdoti cattolici coinvolti nella sanguinosa rivolta dei giorni scorsi. Ne nasce il timore che ciò possa essere un sicuro preannuncio di nuove più ampie rappresaglie sotto la veste del diritto. «Il "giustizialismo" e la dottrina peronista in genere — osservava acutamente questa mattina un esperto — sono una bottiglia vuota. Resta a vedere di che cosa, in particolari circostanze, possa riempirsi».

Infine, da fonte vaticana, si è appreso che la Santa Sede intenderebbe pubblicare un «Libro Bianco» in cui sarebbero esposti, secondo il punto di vista cattolico, i fatti legati alla vertenza fra Chiesa e Stato in Argentina e che si sono conclusi col sanguinoso disordini di questi giorni. Secondo la stessa fonte, il documento fornirebbe un completo [illegible] degli avvenimenti che hanno indotto il Vaticano a infliggere la scomunica al presidente Perón ed a tutte le persone coinvolte nell'arresto e l'espulsione del due alti prelati giunti ieri a Roma.

f. p.

La folla si accalca davanti al palazzo episcopale di Buenos Aires durante la rivolta. A sinistra la cattedrale (Radiofoto)

### Ore 13, da Montevideo

# Ancora disordini a Buenos Aires?

***Numerosi ufficiali e agenti di polizia uccisi nelle strade della capitale - Fra i morti due funzionari governativi - La flotta ribelle incrocia al largo delle coste***

MONTEVIDEO, sabato sera.

Secondo notizie giunte in Uruguay, nuovi disordini a scoppiati a Buenos Aires. Numerosi ufficiali e agenti di polizia che circolavano in automobile sarebbero stati uccisi nel corso di attentati compiuti in punti diversi della capitale. Tra i morti perfino il capo dell'Ufficio comunicazioni della Prefettura di Buenos Aires e un membro dell'Ufficio politico della direzione della ricerche. Gli autori degli attentati non avrebbero potuto essere identificati.

Si apprende poi che il Ministero degli Interni e la sede centrale della polizia a Buenos Aires non sono riusciti ad entrare in contatto con certe Prefetture di provincia, tra cui el specialmente Puerto Belgrano, Entrerios e Corrientes.

Le strade del centro di Buenos Aires continuano ad essere pattugliate da reparti di soldati armati. Il Presidente Perón ha stabilito il suo ufficio nella sede del Ministero della Guerra, tenendo continui rapporti ai capi militari.

Il giornale «Mañana» di Montevideo, stampa di aver ricevuto e la conferma» delle voci secondo cui gran parte delle navi della marina da guerra hanno aderito al movimento antiperonista. Le navi incrociano al largo della costa argentina, ma ne se ignora l'ubicazione precisa. La Marina da guerra consta di due corazzate di vecchio tipo, di cinque incrociatori, di una cinquantina cacciare, undici cacciatorpediniere di alto mare, ed altre navigli minori.

Lo stato d'assedio continua.

Un comunicato diramato dal Ministero della Guerra nella prima ora di questa mattina afferma che «l'alto comando dell'esercito è riuscito progressivamente a rendersi padrone della situazione in tutto il paese», in conformità alle disposizioni del presidente Perón.

Il comando ha proibito gli assembramenti superiori a dieci persone nei pressi degli edifici statali e delle fabbriche. L'ammutinamento ha avuto l'ordine di assumere il controllo di tutte le basi navali della marina.

Un comunicato ufficiale annuncia che davanti alle ambasciate e legazioni, ufficiali dell'esercito faranno servizio di vigilanza. Si crede che con tale disposizione si voglia prevenire che persone ospitate di aver preso parte alla rivolta cerchino rifugio nelle sedi delle rappresentanze estere in base al principio di asilo diplomatico.

La polizia federale ha confermato che giovedì mattina alla scuola dei meccanici della marina vi è stato un tentativo di insurrezione ma che reparti mitraglieri fedeli alla polizia, insieme col primo reggimento di fanteria, hanno bloccato la scuola per tutta la giornata.

## Truppe uruguayane sul confine con l'Argentina

MONTEVIDEO, sabato sera.

Radio Montevideo ha trasmesso una lunga lista di nomi di ufficiali, di aviatori, di civili, tra i quali hanno raggiunto il territorio della vicina repubblica a bordo dei trentasei navi da combattimento e da trasporto decollati dalla base navale di Punta Indio dopo il fallimento della rivolta. Si tratta di circa trecento persone, alcune delle quali ferite.

Un comunicato del generale uruguayano Baldomir Mazza, comandante delle forze governative dislocate lungo la frontiera con l'Argentina, riferisce oggi che la situazione si mantiene «calma e normale». Egli ha avuto comunque l'ordine dal Ministero della Guerra di Montevideo di vigilare attentamente per impedire incidenti di frontiera.

## La stampa sovietica sulla rivolta di Buenos Aires

MOSCA, sabato sera.

La stampa sovietica, che ha trattato molto cautamente gli avvenimenti argentini dei giorni scorsi, ha tentato stamane di mettere in relazione la fallita rivolta con una indiretta ingerenza degli Stati Uniti negli affari interni della Repubblica sud-americana.

Nelle notizie pubblicate a Mosca si fa riferimento infatti a quanto pubblicato dalla stampa occidentale secondo cui la maggior parte dei cadetti della Marina di Perón erano stati addestrati negli Stati Uniti e, poichè i principali capi della rivolta erano ufficiali di Marina, ne conseguirebbe che gli Stati Uniti dovrebbero avere avuto mano negli avvenimenti sfociati nell'insurrezione.

# CRONACA CITTADINA

### Trenta "libellule turistiche„ iniziano oggi il Giro del Piemonte

# Nel pomeriggio in cielo carosello di aeroplani

***Alle 16 partenza dall'Aeritalia per la 1ª tappa e ritorno alle 19***
***Domani a Caselle gare di acrobazie e lanci-brivido col paracadute***
***La detentrice del record mondiale di altezza fra i concorrenti***

Gran daffare stamane sul campo dell'Aeritalia. Gli argentei velivoli che parteciperanno al Giro del Piemonte sono arrivati quasi tutti insieme: nelle cabine, mani i piloti, hanno preso posto i meccanici; un ultimo sguardo alle apparecchiature, mentre si fa il pieno di serbatoi.

La prova generale è avvenuta verso mezzogiorno, sulle piste di Caselle, e subito dopo i concorrenti si sono messi a disposizione dei giornalisti per le prime interviste.

Alle 16 la partenza per la prima tappa, Torino - Aosta - Torino, poi, dopo un breve intervallo, la partenza per la seconda tappa, Torino - Cuneo - Torino. Domani mattina, alle 9, la partenza per la terza tappa, Torino - Casale - Torino, e alle 11 la partenza per la quarta tappa, Torino - Biella - Torino. Alle 15 la partenza per la quinta tappa, Torino - Alessandria - Torino, e alle 17 la partenza per la sesta tappa, Torino - Asti - Torino. Alle 18 la premiazione.

Domani pomeriggio, a Caselle, gare di acrobazie e lanci-brivido col paracadute.

Ecco il percorso che sarà seguito dagli aerei

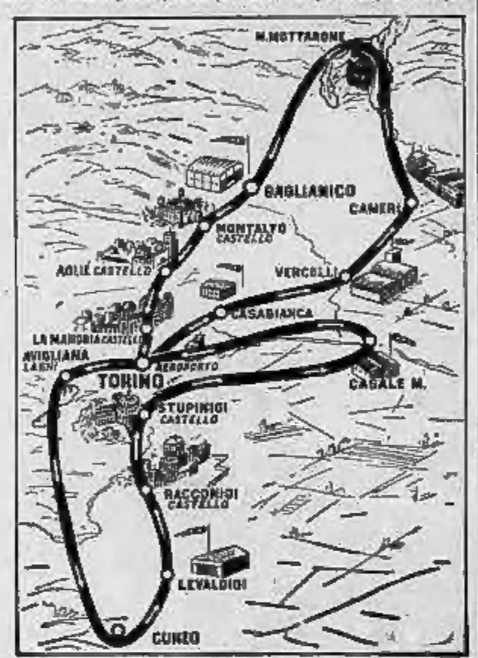


Gli aerei si sono messi in fila per il decollo

La marchesa Negroni (in piedi sull'ala) ispeziona l'aereo

Alle 15,30 di oggi, dopo la prima tappa, Torino - Aosta - Torino, i trenta aeroplani si sono messi in fila per il decollo. Il primo a partire è stato il velivolo del pilota Ferrero, seguito dagli altri a distanza di pochi minuti. Alle 19 tutti i concorrenti erano di ritorno a Caselle.

Domani mattina, alle 9, la partenza per la seconda tappa, Torino - Casale - Torino, alle 11 la partenza per la terza tappa, Torino - Biella - Torino, alle 15 la partenza per la quarta tappa, Torino - Alessandria - Torino, alle 17 la partenza per la quin

# La casa nuova

Roma, giugno.

Venimmo ad abitare a Monte Mario che non è molto, una settimana appena, portando le nostre robe in un attico dove il ponentino danza come uno spiritello tra i fiori della balconata e i tramonti non finiscono mai. Venimmo quassù perché eravamo stanchi della vita d'albergo e perché ci ricordavamo delle scampagnate che facevamo quando eravamo ragazzi, nelle trattorie rustiche, con le galline che razzolavano tra i piedi e ci sembrava una grande avventura.

Ma ora, Monte Mario non è più campagna. Sta tra la città residenziale e il quartiere alla moda, dove mezza Roma cerca d'accaparrarsi un balcone a ponente e una finestra che inquadri San Pietro. Persino i deputati e i senatori hanno costruito le loro palazzine quassù. Dicono che l'aria è buona e si sta in pace. Queste palazzine fanno un po' casta, come quelle dei magistrati, degli ufficiali, degli assicuratori, degli artisti e di altre categorie che suddividono il monte in un ben classificato e ordinato scacchiere.

E' sorta, in questo modo, una città in campagna, l'ideale delle città. Tutto merito di quel benedetto dell'escavatore che si è sbocconcellato le gobbe o gli strapiombi della collina, scaglionando su terrazze pianeggianti i cubi di cemento dove abitiamo. Anche se questi cubi hanno inaridito le verdi pendici del monte, a grappoli i gerani, i tentacoli tropicali le bougainvillee e le rose, a mezzi margherite e gunzaniie, inscenano una flora persino da riviera. Così verso e ridente, quella che mi guadagna è il paesaggio, con i pini scolari a sereuare il cielo e qualche vecchia villa che una volta era dislocata in campagna ed ora si trova, piena di comantici rimpianti, nel mezzo di una città improvvisa come un miraggio.

Mentre andavo sistemando la nuova casa, pensavo che il quartiere mi piaceva e mi piacevano i suoi negozi, piccoli capolavori d'architettura o la linea celere che dal punto più alto di Roma porta in pochi minuti al centro ed è come se uno calasse dal quarantesimo piano di un grattacielo. Non pensavo però che cominciare ad abitare una nuova casa è come mettersi improvvisamente a e stare con una persona sconosciuta con la quale si dovrà vivere nella più stretta intimità. Quando m'accorsi di questo fatto, esso mi apparve così importante che ne rimasi emozionata.

Fin dalla prima sera la casa cominciò ad esprimersi come una persona, facendomi comprendere che d, era la mia casa e mi accoglieva tra le sue pareti per ripararmi e proteggermi, ma mi chiedeva anche il, dopo aver studiato tanto per adattarla a me, ora, mi sarebbe stato facile adattarmi a lei. «Sei tu che mi hai voluta così — diceva. — Se hai sbagliato pagherai. Non ti sembri che il sogno corrisponda sempre alla realtà. Perché questa casa tu l'hai sognata, per tanti anni, fin nei minimi particolari, con le macchine al posto delle cameriere e la cucina all'americana che è bello mostrare agli amici mentre ai dice, guardiamo se c'è qualcosa nel frigorifero, come se non si sapesse d'averci messo, qualche ora prima, un pasticcio di pollo o un budino alla crema.

Quella sera, per fortuna, fu il sonno e un insolito silenzio a troncare il colloquio, a portarmi alla deriva ai margini della campagna che si rompe come un'onda contro i palazzi in contemplazione. Ma, la mattina dopo, fui svegliata improvvisamente da strani rumori che somigliavano allo scoppio dei mortaretti durante la festa del Patrono, mentre qualcosa come una sega elettrica mi ronzava negli orecchi e mi sentivo di motore che ogni tanto s'arrestava e riprendeva, mi faceva pensare al travaglio di un automa condannato al lavoro. Dei soffi interrotti da colpi secchi sul pavimento, completavano l'intonazione meccanica dei rumori, mentre intorno non s'udiva anima viva.

«Che sarà mai questo baccano? » mi chiesi svegliandomi di malumore. Che abbiano piantato una zecca nell'appartamento vicino? Suonai il campanello, ma non apparve nessuno. La rinnovai più volte, con crescente irritazione. Motori e motorini, soffi e scoppi continuavano sfacciatamente, quasi avessi affittato il mio appartamento in un reparto della Fiat Prova a suonare ancora mi, visto inutile ogni richiamo, cercai di raccappezzarmi tendendo con maggiore attenzione l'orecchio.

Nel bagno attiguo, assordato dal rasoio elettrico, Giorgio non mi poteva sentire. La mia intenta ad aprire e richiudere gli sportelli a schiocco della cucina americana, per preparare la colazione, certo sognava di essere alla sagra del suo paese tra gli scoppi dei mortaretti e delle castagnole. Il frigorifero, annaccando e starnazzando un moto che, alla fine, si poteva dire perpetuo, non poteva che tacere come una bara di ghiaccio. Ma, quel soffio, quell'ansito, quei colpi secchi sul pavimento? Mi alzai affacciandomi stralunata al soggiorno e vidi Antonella, scalza in camicia da notte, che si divertiva a far funzionare l'aspirapolvere con mosse e maldestre. «Mi avete svegliata. Maledetta la meccanica» brontolai.

La mia nipotina mi guardò come se fossi uscita di senno. Allora, pentita, e perché il suo animo non s'inaridisse prima del tempo e da brava donnina non si abituasse al troppo facile consumo degli apparecchi elettrici e imparasse che nella vita bisogna anche saper attendere, la prese per mano e mi affacciai con lei alla balconata a ponente. Il cielo era percorso da un gran trambusto di nuvole, nelle strade sulla balaustra le cappuccine cominciavano a schiudere i loro occhi arancione. Cercai di spiegare alla bimba che la natura tutto viene per gradi, si sviluppa piano piano sotto il raggio fecondo del sole. Le dissi che le piante sono delle creature sensibili alle nostre attenzioni e un solo mazzo di fiori può riportarci all'amore per la terra, che è lo stesso che riportarci alle origini per renderci semplici e buoni.

Antonella osservava incuriosita le piante e mi guardava muta come se le raccontassi una storia.

Rientrammo. Al sesso piano, qui in cima a Monte Mario, il fumino ponentino, così caro ai romani, si dà delle arie feroci, ululando come fa la bora quando s'ingolfa nelle gare.

«Zia» mi disse la bimba dopo un pensoso silenzio «Sei bella come una millequattro verde».

«Cosa?» sussultai io. Ma ero lontana. Pensavo alla mia casa sul Corso. Alla vecchia cucina. Pensavo alla bora.

**Aurea Timeus**

Zsa Zsa Gabor con l'attore Noel Coward. Di tutti gli attori di Hollywood, la Gabor è stata la sola a recarsi ad assistere a Las Vegas alla prima esibizione del noto commediografo che si presenta con un repertorio di canzoni e battute umoristiche

## Un nuovo fiore del neorealismo

# Zavattini parla del "libro-film,,

**Ha iniziato una collana di documentari stampati parlando del suo paese, Luzzara, con le immagini di Paul Strand - Milano illustrata da Luchino Visconti, Napoli da Vittorio De Sica e Genova da Eduardo De Filippo**

*Nostro servizio particolare*

Roma, sabato sera.

Quale effetto può raggiungere il rapporto «parola-fotografia»? Quali sono le nuove strade che battarà l'editoria? Quali sono i volti dell'Italia meno conosciuti ma non perianto meno veri? Sono questi i problemi principali, non i soli, affrontati ieri sera nel corso di una conferenza stampa che, più che tale definizione usata negli inviti, meriterebbe quella di maggiore avvenimento mondano e culturale insieme, di questa estate romana già soffocante a metà giugno.

Al pubblico invitato, letterati, attori, registi, critici, produttori, signore splendide per bellezza, per nobiltà e per *toilettes*, Cesare Zavattini ha narrato la storia di un suo film che, mai realizzato (« certo per ragioni non dipendenti dalla mia volontà »), si è limitato a dire Zavattini » nessuno è riuscito a capire se voleva riferirsi alla censura o alla produzione, se volesse accusare cioè le prima di troppa severità o la seconda di poco coraggio...), è divenuto un libro, anzi una collana di libri: « Italia mia ». « Un titolo — ha aggiunto — che vuole essere un grido di fede »; doveva apparire sugli schermi nella prima sequenza della pellicola che, con spunti rigorosamente cronachistici, avrebbe narrato alle platee di una Italia « scoperta da Zavattini » che ancora non la conosceva.

Fallito il tentativo, si pensò con l'editore Einaudi ad una formula nuova di documentario stampato: una guida fotodocumentata che mostrasse lati di quell'Italia minore da molti a torto trascurata. Il passo verso il neorealismo è anche troppo evidente, tanto più considerando chi lo compie.

« Spero che il turista — dice Zavattini presentando la collana che poi è diretta da lui stesso — quando si metterà in viaggio per il nostro bel Paese dia un'occhiata a questi libri. Vi troverà pochi monumenti ma parecchi uomini donne bambini, e sarà un buon risultato se il turista di passaggio per un luogo illustrato dalla collana guarderà più attentamente la gente che lo abita e di qualcuno ricordando una frase, cercherà persino di rintracciarlo per scambiare due parole con lui. Spero insomma che si cominci una biblioteca dove ogni villaggio, ogni città sia presente con la sua raccolta il più possibile numerosa di voci e di facce ».

La biblioteca si apre in questi giorni con Un paese, il cui testo di Zavattini illustra le immagini di Paul Strand, uno dei più grandi fotografi del mondo, che ha pubblicato volumi di foto in Messico, il New England, l'Italia, la Scozia, che è stato presidente di una delle più importanti Case di produzione hollywoodiana indipendente, e che ora vive a Parigi. Un paese, Zavattini lo ha dedicato a Luzzara, il paese emiliano dove egli nacque: è una serie di visi, solo ritratti di uomini, di vecchi, di bambini; una vedova, di una vittima delle brigate nere, un ciclista, il fabbro, due fidanzati che non possono sposarsi, il proprietario terriero, il meccanico, l'apprendista sarta di 10 anni che va a scuola il pomeriggio: una vita, un ambiente ogni fotografia, che però da sola non potrebbe rappresentarli senza la scarna didascalia: appunto la funzione del rapporto « parola-fotogramma », opera di due artisti.

Nel secondo volume, lo ha annunciato lo stesso autore, Milano sarà illustrata da Luchino Visconti, che in un primo tempo doveva curare un volume dal tema ben vasto: *Via Emilia*; sono in preparazione *Napoli* di Vittorio De Sica, che nonostante l'annuncio era ieri assente per gli impegni cinematografici di *Pane, amore e...* Chi è andato col pensiero a Eduardo ha appreso subito che De Filippo ha chiesto gli venisse affidata l'illustrazione di Genova, la città che « gli sta più simpatica ».

Dopo gli annunci, Zavattini, direttore della collana, ha invitato i presenti ad intervenire bonariamente, ha chiesto pareri e, perché no?, consigli per queste moderne « guide » che raccolgono immagini di città, di paesi, di regioni presentandoli secondo criteri cinematografici in sequenze illustrate dalla sola didascalia. Il dibattito ha registrato gli interventi più disparati: Visconti si è consigliato con una milanese di eccezione: Isa Miranda, accettando i suoi suggerimenti. Il critico Antonello Trombadori ha consigliato di evitare spunti polemici troppo accesi o evidenti; ha detto la sua anche il poeta Luisi un viso ben noto ai telealbonisti; Sibilla Aleramo si è salutata con un sorriso; così il regista Lizzani, e la scrittrice Natalia Ginzburg.

Paolo Toschi ha lanciato una proposta che rappresenterebbe una novità per la storia del libro italiano. Agli elementi descritti della parola e della fotografia pensa di aggiungere suggestivamente quello del suono? Basterebbe allegare in una busta nell'ultima pagina della copertina un disco microsolco. Qualcosa di semplicemente inusitato, anche se un libraio romano ha subito precisato che qualcosa del genere è stato tentato in Inghilterra, ma che un volume del genere, in sedicesimo, in Italia costerebbe non meno di seimila lire al lettore... C'è stato poi chi ha proposto che una simile raccolta di immagini non deve essere opera di fotografi professionisti; bisogna inviare i dilettanti a collaborare con lavori dal vero, le visioni del loro paese secondo le rispettive spontanee interpretazioni; sarà poi l'autore, un regista, a giudicarle e a sceglierle per l'opera a lui affidata.

Ieri insomma è stato dato l'annuncio della nascita dei primi « libri stampati »; sembra che a Roma l'argomento abbia appassionato i rappresentanti della cultura, nei suoi vari settori. Vedremo se questa nuova creatura del « neorealismo » crescerà robusta.

**Giorgio Nani**

## Dissepolta una cassaforte con antiche monete romane

Asti, sabato sera.

In frazione Annunziata di Costigliole d'Asti, durante lavori di scavo nella casa parrocchiale sono state rinvenute in una rudimentale cassaforte otto monete romane che recano l'effigie dell'imperatore Costantino.

## SPETTACOLI A TORINO

### TEATRI E RITROVI

Università Studi, ore 21: 6° concerto popolare gratuito. M° Toffolo; musiche di Rossini, Ciaikowski, Brahms.

La Quadriennale, Mostra Nazion.. Pal. Chiablese: 10-13; 16,30-18,30.

Al Florida Club, p. Solferino, tel. 42-822, ore 21-1: Complesso M° E. Leone; canta Maria Cavanna.

Bruno (Valentino): ore 21, danze.

Chalet (Valentino) 21 ore, Zucchero

Club Magenta n. 11: danze ore 21.

Eden Danze, 16,30 a 31: Principe.

Fasolo, Caffè chantant. Medici 112.

Gardes, Valentino: danze ore 21.

Gay Salvo: 21, terrazzo coperto.

Gran Magu Danze, ore 21.

Mateque Giardino Birraria, S. Donato 68, ore 21: spett. arte varia.

Montecappuccini Danze, ore 21-24.

Pagoda Danze: 16 tè studentesco; 21 M° Casini, canta Gemmy Sandra Rinaldi, Scuola ballo, via Volta 6.

Ristorante S. Giorgio, Valentino, ore 21: Orchestra Pino Pasquero.

Augustus Night Club, 22-3: Attrax.

Cavallino Bianco: Ristorante Dancing Quartetto Maxim Tel. 630-31.

Columbia Danze, via Cotto 3 b.s. tel. 60-145: Attrax. Orch. Armand.

Fedona, ore 21,30 - 4: danze, arte varia, Orchestra Stricker.

Gran Balla, ore 22: Night Club.

Mafe: Cabaret, v. Pr. Tommaso 8, tel. 682-885: Orchestra M. Ferrari. Attrazioni internaz. Dir. Danilo.

Taverneria Bar Scaricare, via Arnaldola 10, tel. 47-533: Arte varia Allegrini e il suo complesso.

Piscina del Sole (San Mauro): danze ore 21, Orchestra Silvestro, Direzione Cariga. Pista coperta.

Ippodromo Mirafiori: domani, ore 16,30, corso al trotto.

### CINEMATOGRAFI

Ambrosio: « Hanno ucciso Vicki », Jeanne Crain, J. Peters, Adams.

Astor: « Più vivo che morto » tec. Dean Martin, Jerry Lewis, Leigh.

Corso: « Cavaliere della valle solitaria » technic., Alan Ladd, Van Heflin, Jean Arthur.

Doria (Gran Festival Metro): Indianapolis, B. Stanwyck, C. Gable.

Lux (Rassegna della emozioni): «La via della morte», F. Granger.

Maffei: « Oro donne e Marocco », Ferraniicolor prodotto da G. Santi.

Metro - Cristallo (2ª settimana): « 7 spose per 7 fratelli, CineScope colori, Jane Powell, Howard Keel. Mattinata ore 10,30.

Nazzi: « Operazione notte », Antonio Cifariello, Corinna Calvet.

Vittoria: « Il fiume rosso », Montgomery Clift, J. Wayne, J. Le...

Ariston: « Giovani amanti », Oddo Virnola, David Knight.

Augustus: «Buonanotte, avvocato», Alberto Sordi, G. Manna, M. Berni

Nazionale: « Controspionaggio » tecnicolor CinaScope, Alan Ladd.

Duralbo: « Tre due amori » techn., Greer Garson, R. Ryan, Sullivan.

Eldorado: « Città dei fuorilegge » tech., Joanne Crain, D. Robertson

Orpea: « Circo della meraviglia », CinemaScope techn., Pat O'Brien.

Radium: « Mizar » techn., Addams e Varietà Renato 53.

Rossini: Da quando te ne andasti V. Veneto; Tesoro di Montecristo, colori, Jean Marais, Lia Amanda.

Astra: «Tre due amori», G. Garson Bennini; «12 metri d'amore», tech., Lucille Ball, Desi Arnaz.

Excelsior: « Follie dell'anno » CinemaSc. tech., M. Monroe, O'Connor.

Massaua: Testa rossa, J. Allyson Starr: «La valle dei re» technic. MetroScope, R. Taylor. Apert. 15.

Adua: « Il suo onore gridava vendetta » e Comp. Lollo-Castiglia.

Arizona: «Un pisello di follia», Brenda Maddalena, Mario Terzi, Bridea (c. Vercelli ang. v. Ivrea).

« Da quando sei mia » technicolor.

Fulgheri: « Tanganika ».

Partinia: « Sombrero » tech., Ricardo Montalban; Gran Rivista 21,15.

Moncler: « Carosello napoletano ».

Nord: Vendetta Montecristo, tech. Palermo; Attila, S. Loren-Quinn.

N. Fares: «Yankee Pascià», techn.

Sociale: « Mondo e delle donne », CinaScope tech., J. Allyson, Webb.

Bazetti: « Pimico di follia » techn. Cabiria: «Sinuhe l'egiziano», tech. Colosseo: « Finestra sul cortile », tech., James Stewart, Grace Kelly.

Italia: « Luna nova », A Tognini e Grande Rivista ore 21,15.

Liguria: « Duello nella jungla » techn., Joanne Crain, D. Andrews

Moderno: « Pirata Yankee » tech., Jeff Chandler, Scott Brady.

Nizza: « Nemico pubblico n. 1 ».

Piemonte: « Fronte del porto » con Marlon Brando.

Spezia: « Spada di Damasco » tech., Rock Hudson, Piper Laurie. Ap. 16

Alba: « L'orfana del ghetto ».

Apollo: « Follie dell'anno » tech., CinaSc., M. Monroe, D. O'Connor.

Diana: « Johnny Guitar » technic. con Joan Crawford.

Dora: « La figlia di Mata Hari », Edera: La grande cavalcata, tech., Vera Ralston, Forrest Tucker.

Lucento: « Cuore di mamma », Gianna Rondinella, Marisa Allasio.

Lutrario: « Désirée », CinaScope, tech., Marlon Brando, J. Simmons

Roma: « Cardinale Lambertini ».

Ridotti E.N.A.L.: Repertorio Internazionale dello Sport.


**ACQUA DI ROMA**

Antica efficace specialità per ridare in pochi giorni ai capelli bianchi il loro primitivo colore e cioè nero, castano chiaro, castano scuro e biondo. In vendita presso le profumerie e farmacie oppure: G. F. I. Nazzarra Poleggi - Roma - Via Maddalena, 50.


## DETTO FRA NOI

# Il paradiso è in soffitta

Lettera della signora O.F., Milano:

« A lei, carissima, che conosce la sposa ricordi la mia lunga peregrinazione, vagliu cambiare la mia immensa gioia: possiedo finalmente una casa! E' una vecchia casa situata all'estrema periferia, oltre Santo S. Giovanni, in campagna; e io debbo a una sorella di mia madre, la quale mi ha fatto donazione da viva di ciò che mi dovrà toccare dopo la sua morte. Si tratta d'una casa rustica e piena di comodità; ma i miei tre rampolli avranno un giardino e, se un mio progetto va a buon fine, una grande stanza da giuoco per l'inverno! Io contavo di adibire a tale scopo un vasto granaio pieno di rimbrogliglio; però mio marito si oppone a quest'idea che considera "un lusso", preferendo ricavare dal granaio una camera da letto per eventuali ospiti e uno studio per sé. Dato che lo studio non gli converrebbe a nulla perché non è mai in casa e, quanto agli ospiti, si tratta per lo più di parenti che possiamo benissimo alloggiare alla meglio, le insisto... per il loro Paolo mio! ».

*Lusso per lusso, io non trasformerei il granaio neanche in «stanza da giuoco»; lo lascerei granaio. Un granaio che non contiene grano, né fieno, né paglia è un eccellente asilo per i topi di notte, ma di giorno è una sorta di paradiso per i ragazzi. In questo luogo misterioso, pieno di cento recessi e oggetti di cui non si sa che farne, ma che non si può vendere, che non si sa a chi regalare e che potranno (così si possa vagamente) servir di nuovo un giorno, io trascorsi ore beatissime durante le mie vacanze infantili. Scavalcavo due sedie rotte, una pendola ferma da lustri e arrivavo a certi bauli polverosi nei quali trovavo sempre di che travestirmi: il cachemire rosa e argento della bisnonna Matilde, quando si recava al ballo del Corpo diplomatico in Firenze capitale; il berretto della zia Alberto, quando bombardiera a Solara-Solat; ed ogni sorta di vecchi panni dalle fogge inaudite. Se il buon Dio era veramente gentile, ci trovava anche delle fila di lustrini scuciti, delle piccole ghiande fatte ad uso e ripiene di bambagia, un ciuffo di capelli azzurri brinati di naftalina e persino uno di quei busti, armati di balene, che riducevano a clessidra il corpo dello nonne. Più tardi, nel granaio di quella vecchia casa de La Cousaina, che già mi aveva vista disperata schiava di Fantomas e del Pirata nero, scoprii Gide e Wilde, capii dalla nonna, dietro consiglio d'un pio vicario, dalla bibliotrice del convento che cascado morto non poteva difendersi) e spediti lassù tra le ragnatele. Ma forse, inavvertitamente i tesori, ritchio di svalutarsi lo solaio; la cui maggior attrattiva non risiede tanto in ciò che contiene, quanto nella possibilità che offre: i ragazzi hanno un bisogno istintivo di solitudine e d'indipendenza. Ora, dovunque si trovino, in giardino come nella stanza da giuoco, sentono più o meno di sé l'occhio degli adulti. Invece nel granaio — e in soffitta — possono sfuggire agli adulti. (Dicono i genitori: « I bambini sono tanto cari, ma a volte stancano da morire »). I bambini pensano spesso: «Babbo e mamma sono tanto cari, ma a volte non se ne può più»); e sentirsi liberi, a casa propria. Viene un momento in cui il grandio perde ogni fascino per i bambini; e vuol dire che non sono più bambini. Allora, discendono. Per un certo periodo della loro vita, come dice un umorista, assieranno al secondo piano e car la trouveront de l'agrément à la chambre à coucher»; poi, scendendo di un piano, si compiaceranno nella stanza da pranzo; più tardi, scendendo ancora, apprezzeranno le gioie offerte dalla cucina. Ma finché i ragazzi son ragazzi, signora O.F., la soffitta è il loro piano: di lassù, quando la fantasia li solleva come un'onda, essi possono più facilmente librarsi in volo sopra la casa, sopra la città, sopra la vita stessa.*

Lettera del signor A.P., Torino:

« Giorni fa, per sbrigare la pratica d'una mia cliente, dovetti recarmi negli uffici del... e trattenermivi per più di due ore. Alla sportella 6, indicatomi per l'appositione d'un certo timbro, il funzionario addetto mugolò, sbadigliandomi sulla faccia, che quel timbro non era di sua competenza; mi recai allo sportello 3, mi recai allo sportello 9 ed ebbi davanti un funzionario femmina che si mostrava in voglie, perlandomi ogni tanto la mano alla bocca, per soffocare (anche lei) uno sbadiglio. Nessuna quella applicò il timbro, spedita con degnazione e fastidio al piano di sopra, trovai anche lì la stessa atmosfera di sonno e di noia: chi sbadigliava avventando pizzicotti della scheda, chi tuffando la penna in un letargico calamaio. Ed erano solo le undici, ora in cui, negli uffici, dovrebbe "fervere il lavoro", durante i miei lunghi convegni per le scale, mi chiedevo se c'era da ridere o da piangere. Chiedo ora a lei: è per dar modo di svolgere la noia e sbadigliare a una quantità di gente, che noi paghiamo fior di tasse? (Senza se non mi firma per dirmi. Ella ne capirà i motivi).

*Lo sbadiglio non fioriva solo negli uffici del... (Senza se ho messo dei puntini in luogo del nome. Non mi pareva giusto notificare per diretta l'accusato, quando l'accusatore si trincera dietro le proprie iniziali); dopotutto, il funzionario addetto al timbro, che qui timbro non era di suo competenza, mi recai allo sportello 3 ed ebbi davanti un funzionario femmina che si mostrava in voglie, perlandomi ogni tanto la mano alla bocca, per soffocare (anche lei) uno sbadiglio. Nessuna quella applicò il timbro, spedita con degnazione e fastidio al piano di sopra, trovai anche lì la stessa atmosfera di sonno e di noia: chi sbadigliava avventando pizzicotti della scheda, chi tuffando la penna in un letargico calamaio. Ed erano solo le undici, ora in cui, negli uffici, dovrebbe "fervere il lavoro", durante i miei lunghi convegni per le scale, mi chiedevo se c'era da ridere o da piangere. Chiedo ora a lei: è per dar modo di svolgere la noia e sbadigliare a una quantità di gente, che noi paghiamo fior di tasse? (Senza se non mi firma per dirmi. Ella ne capirà i motivi).*

*Lo sbadiglio non fioriva solo negli uffici del... (Senza se ho messo dei puntini in luogo del nome. Non mi pareva giusto notificare per diretta l'accusato, quando l'accusatore si trincera dietro le proprie iniziali); dopotutto, il funzionario addetto al timbro, che qui timbro non era di sua competenza; mi recai allo sportello 3 ed ebbi davanti un funzionario femmina che si mostrava in voglie, perlandomi ogni tanto la mano alla bocca, per soffocare (anche lei) uno sbadiglio. Nessuna quella applicò il timbro, spedita con degnazione e fastidio al piano di sopra, trovai anche lì la stessa atmosfera di sonno e di noia: chi sbadigliava avventando pizzicotti della scheda, chi tuffando la penna in un letargico calamaio. Ed erano solo le undici, ora in cui, negli uffici, dovrebbe "fervere il lavoro", durante i miei lunghi convegni per le scale, mi chiedevo se c'era da ridere o da piangere. Chiedo ora a lei: è per dar modo di svolgere la noia e sbadigliare a una quantità di gente, che noi paghiamo fior di tasse? (Senza se non mi firma per dirmi. Ella ne capirà i motivi).*

*Lo sbadiglio non fioriva solo negli uffici del... (Senza se ho messo dei puntini in luogo del nome. Non mi pareva giusto notificare per diretta l'accusato, quando l'accusatore si trincera dietro le proprie iniziali); dopotutto, il funzionario addetto al timbro, che qui timbro non era di sua competenza; mi recai allo sportello 3 ed ebbi davanti un funzionario femmina che si mostrava in voglie, perlandomi ogni tanto la mano alla bocca, per soffocare (anche lei) uno sbadiglio. Nessuna quella applicò il timbro, spedita con degnazione e fastidio al piano di sopra, trovai anche lì la stessa atmosfera di sonno e di noia: chi sbadigliava avventando pizzicotti della scheda, chi tuffando la penna in un letargico calamaio. Ed erano solo le undici, ora in cui, negli uffici, dovrebbe "fervere il lavoro", durante i miei lunghi convegni per le scale, mi chiedevo se c'era da ridere o da piangere. Chiedo ora a lei: è per dar modo di svolgere la noia e sbadigliare a una quantità di gente, che noi paghiamo fior di tasse? (Senza se non mi firma per dirmi. Ella ne capirà i motivi).*

Lettera di « Promessa sposa », Velletri:

« Il mio fidanzato ha il vizio del fumo e vorrei proprio scoraggiarlo, perché tra l'altro gli fa molto male. E' molto difficile? ».

*Macché. Togliere un vizio agli altri non è mai difficile. Difficilissimo, invece, è togliercelo a noi stessi.*

Lettera della signora Andreina B., Milano:

« Ieri sera, dopo la partenza di una decina di amici, rimasti in casa mia per un piccolo ricevimento, mi scorsi della sparizione da sopra un tavolinetto d'una statuina di giada. Il valore di quest'oggetto è abbastanza notevole, ma sempre inferiore, per me, al suo valore sentimentale (ma le parti dall'Italia, anni fa, un uomo che ho molto amato). Non le dico il mio dispiacere e la mia incertezza. Che debbo fare? Chiedar notizia dei libeiet agli amici? Rischierei di offendere almeno uno di essi, certo innocenti (conoscendo che sono una donna sola a perdere degli amici, alcuni dei quali molto cari, mi affliggerebbe assai). Denuncio il fatto alla polizia? La cosa sarebbe assai più scabrosa. Vengo lui in mia aiuto, la prego! ».

*Mentre il principe di Condé si stava vestendo per il pranzo, gli venne rubato un superbo orologio incrostato di diamanti, che pendeva dal marmo del caminetto di casa sua. Chi poteva essere il ladro? Secondo un domestico, che aveva visto il monile al suo posto alcuni minuti prima, non c'era dubbi: l'autore del furto si trovava tra le persone che attendevano il principe in salotto, uomini e donne, tutti amici suoi. « D'altronde — aggiunse il valletto — ne avremo la prova fra poco. Il colpevole ignora certo che l'orologio di Vostra Altezza ha la proprietà di suonare la ora come una pendola. E mancano solo dieci minuti a mezzogiorno. Udito ciò il principe, con un gesto magnifico (e prudente) ordinò al domestico di sorvegliare all'istante, con una sfida, tutte le persone che si trovavano nel salotto. Lei si chiederà Adriana non è il principe di Condé, d'accordo. Ma forse la conversa riflettere su questo breve aneddoto prima di decidersi a compiere dei passi indubbiamente sgradevoli e quasi probabilmente inutili.*

● *E. M., Genova:* Non dubito dei «leggerissimi ritocchi». Ad ogni modo, come «orecchio critico», non c'è poi male. ● *A. E. I., Torino:* Gliel'ho detto, cara: bisogna guidarsi da soli, lottare da soli, avvilirsi (o tornare a galla) da soli. Come ha fatto (e fa) ognuno di noi. Coraggio, dunque. E non si fissi troppo sulla sua «speranza bruciata dalla furia maligna del destino». Tra l'altro, queste *speranze bruciate* sanno di pessima letteratura. ● *Mario Luisa Spaziani, Anacapri:* Grazie. Spero di giungo in tempo il mio « Buon viaggio, rondine transoceanica! ». ● *Pietro S., Casale Monferrato:* Sì, i pensionati sono i moderni fachiri. Credo anzi che nessun Thackeray possa batterli: essi non digiunano cinque o sei settimane, ma 365 giorni all'anno. E ormai si è talmente persuasi che essi abbiano imparato a vivere senza mangiare, come l'asino della storiella, che non ci si preoccupa troppo di rompere il loro digiuno. ● *Gigo, Torino:* Lei insiste, lo vedo, nella stila Totò o Alberto Sordi. ● *Narciso nero, La Spezia:* Non ho mai saputo che le attrici fossero « maestre d'eleganze ». Al contrario, mi è sempre parso che, bardate, pomposamente di galline, folte di visoni, lustre di oreficerie, tintinnanti di ciondoli, fossero (salvo poche eccezioni) fra le donne peggio vestite del mondo. ● *A. di Pietro, Verona:* Va bene, ci credo. Credo che alla sia l'uomo più pomo dai tempi di Attila, l'anno. E poi? ■ *W. W., Roma:* La parrucchiuta Libia Colotti che si sublisce da anni sui campi italiani ed esteri, ■ *Gino Sacchetti, Torino:* I disegni di legge messi a dormire sono tanti che, per svegliarli tutti, non basterebbero le trombe del Giudizio universale. Ma se vuol credo, posso pubblicare la sua lettera. ● *O. B., Voghera:* Cerchi di semplificare la sua posizione di fronte alla sorte: quando una cosa le va bene, pensi di doverlo esclusivamente ai propri meriti; quando la va male, pensi che è stata la sorte a volerlo. ● *Camillo, Vigevano:* Lasci stare Euripide, il quale trattò mallissimo le donne, è vero; ma ne aveva ben quale ben due, come gli permettevano i costumi dell'epoca e cercava volentieri del supplementi.

**Clara Grifoni**

## IL TRIBUNALE DI ROMA HA EMANATO LA SENTENZA

# Concluso dopo 15 mesi il processo per le frodi valutarie

**148 imputati - Per 62 il P. M. aveva chiesto la condanna quali responsabili di truffa; per otto l'assoluzione per insufficienza di prove e per i rimanenti 78 l'assoluzione per non aver commesso il fatto o perché il fatto non costituisce reato**

*Nostro servizio particolare*

Roma, sabato sera.

Il processo per lo scandalo valutario tocca oggi il suo traguardo dopo quindici mesi di vita. Oggi, infatti, i giudici del Tribunale faranno sapere in quale modo hanno concluso il loro esame sui 148 personaggi che hanno animato la scena di questa storia.

Soltanto per uno degli imputati la decisione dei magistrati non comporterà alcuna fatica: per Attilio Caravaglia, la sentenza si limiterà a registrarne la morte e quindi la estinzione dell'azione penale. Per gli altri è difficile avanzare dei pronostici.

Quasi tutti gli imputati per i quali il P. M. ha chiesto la condanna — ben sono 62 — non si fanno eccessive illusioni anche se per un paio di mesi i loro avvocati abbiano illustrato ai giudici la tesi secondo la quale nello scandalo valutario non si possono ravvisare gli estremi della truffa ai danni dello Stato, ma semplicemente quelli di una evasione valutaria da punirsi con una sanzione amministrativa.

Ma non dormono sonni tranquilli neanche gli altri imputati: i 78, cioè, per i quali è stata chiesta dal P. M. l'assoluzione per non aver commesso il fatto o perché il fatto non costituisce reato, né gli otto per i quali è stata chiesta l'assoluzione per insufficienza di prove.

Per ricostruire la storia di questo processo è necessario risalire all'anno in cui scoppiò la guerra in Corea. Il conflitto ebbe delle ripercussioni logiche nel mondo economico, per il timore che il focolaio si estendesse dovunque. Di fronte alla maggiore domanda di materie prime e al rialzo dei prezzi, si accentuò la ricerca di valuta pregiata da parte, soprattutto, di chi intende approntare investire il proprio patrimonio in dollari e depositarlo in banche svizzere o statunitensi. E poiché procurarsi valuta ufficialmente non era un affare semplice, ma pochi ricorsero a « fonti impure » pur di procacciarsi dollari. Tutto questo determinò un notevole divario fra la quotazione ufficiale del dollaro e quella convenzionale, tanto da arrivare qualche volta ad una differenza del 20 per cento.

A Milano, in particolare, fu istituito un ricco traffico di cambi che consentì ad un ristretto gruppo di stranieri di avvolgere una rilevante attività manovrando sulle importazioni di metallo aureo o impiegando i profitti nell'acquisto e nella vendita di dollari al mercato nero. Nella scia di questi grandi manovratori sorsero i piccoli operatori, privi di una consistenza patrimoniale (« ed anche di ogni scrupolo » — come ha commentato il magistrato nella sua sentenza di rinvio a giudizio). Fu dunque trovato il sistema per ottenere con notevole facilità dollari ai quali farcare tranquillamente l'oceano. Chi sia stato il primo ad adottare questo sistema nessuno è mai riuscito a stabilirlo. Certo è che cominciarono a nascere una infinità di società fittizie dissimile delle quali riusciva ad ottenere dal Ministero del Commercio con l'Estero la licenza di importazione e dollari al cambio ufficiale per l'acquisto di merci. La Società esibiva poi una bolletta doganale dalla quale risultava che la merce era giunta al porto di Genova e automaticamente veniva trasferito all'estero il corrispettivo in dollari.

In tutto questo gioco vi era però un trucco: le bollette doganali erano falsificate, la merce non era mai stata acquistata e di conseguenza mai giunta a Genova. L'unico dato sicuro, invece, era l'esodo della valuta verso le banche statunitensi. E così varcarono l'oceano ben quattordici miliardi di lire, senza che in Italia venisse importato nulla.

La notizia non con questo sistema si poteva trasferire all'estero dollari acquistati ad un prezzo inferiore a quello del normale mercato nero determinò la creazione di una catena che partiva da Roma e finiva a New York.

In tutto gli imputati che per quindici mesi i giudici hanno esaminato sono da dividersi in tre categorie: 1) coloro che riuscivano a farsi rilasciare licenze di importazione anche senza averne alcun requisito; 2) coloro che acquistavano, per venderle, le licenze d'importazione e naturalmente il diritto ad acquistare ad un prezzo inferiore a quello registrato alla borsa nera i dollari ad esse collegate; 3) coloro che acquistavano le licenze per trasportare all'estero i dollari.

**Guido Guidi**

## La sentenza

Roma, sabato sera.

Alle 12 è stata emessa la sentenza che condanna Loris Agostinelli a 3 anni 2 mesi; Enrico Barabino, 2 anni 7 mesi; Adelio Bianchi, 1 anno 2 mesi; Aldo Calamark, 2 anni 3 mesi; Umberto Carrara, 2 anni 9 mesi; Natale Cassani 1 anno 10 mesi; Giacomo Cibrario, 1 anno 2 mesi; Domenico Ciurleo, 4 anni; Giuseppe Crespi, 1 anno 2 mesi; Giulio De Gipo, 2 anni 7 mesi; Nicolò Delle Piane, 4 anni 7 mesi; Giovanni Dragonetti, 1 anno 6 mesi; Giuseppe Dragonetti, 1 anno 10 mesi; Alberto Dugniani, 1 anno 8 mesi; Giuseppe Furnari, 3 anni 8 mesi; Francesco Gaddini, 2 anni 8 mesi; Alfredo Galli, 4 anni 1 mese; Carlo Galli 3 anni 6 mesi; Mario Gatto, 2 anni 6 mesi; Enrico Laghi, 5 anni 4 mesi; Mario Levi Minzi, 2 anni 8 mesi; David Matalon, 2 anni 7 mesi; Silvio Micali, 10 mesi; Aldo Navolari, 3 anni 2 mesi; Severino Pacchioni, 2 anni 11 mesi; Pietro Pagliuca Moretti, 2 anni 10 mesi; Ugo Palermo, 3 anni; El

I MAGISTRATI INTERROGANO L'ARTIGIANO PIETRO CAVANNA

# È pazzo o simulatore l'assassino di Ivrea?

***In carcere continua a ripetere: «Volevo soltanto ferirlo, per accelerare la pratica...» - Unanime compianto per la tragica fine del commercialista dott. Regis***

DAL NOSTRO INVIATO

Ivrea, sabato sera.

*Questa mattina il procuratore della Repubblica d'Ivrea si è ancora recato in carcere per interrogare Pietro Cavanna, il fabbricante di forbici che ieri mattina uccise con due colpi di pistola il noto commercialista Giovanni Regis, sulla soglia del suo studio in via Cavour 5. Il magistrato mantiene il più stretto riserbo sul suo colloquio con l'assassino, ma già si sa che questi non ha fatto altro che ripetere quelle incredibili parole: «Volevo soltanto ferirlo per accelerare la pratica...», che dal momento dell'arresto ha continuato a borbottare a chi lo interroga sui motivi del suo gesto.*

*E' pazzo o finge di esserlo? Ciò è quanto dovrà accertare la perizia psichiatrica, ieri si era prospettato ad un certo momento la possibilità che il Cavanna venisse processato per direttissima: ciò è stato escluso sia per motivi procedurali, come per il fatto che l'omicida non sembra del tutto padrone di sè.*

*Se non bastassero quello sue assurde parole a farlo sembrare mentecatto, vi sarebbero altri elementi: è separato da anni dalla moglie Ida Dellavalle, fuggita quando egli, dopo averla tormentata con le sue stramberie, cominciò a minacciarla di morte; nella svolgersi i suoi affari si è dimostrato quasi sempre di un'incapacità sconcertante; ed infine proprio il fatto di aver scritto come*

Pietro Cavanna, l'assassino

*la complicata liquidazione del suo laboratorio di forbici una serie di discussioni d'affari, in cui non era mai tracceso. Ma il rancore contro il povero Regis deve essere nato nella sua mente proprio allora; da quei momenti deve aver cominciato a dividere il mondo in due categorie di persone: da una parte chi lavora con le sue braccia e si affatica e suda; dall'altra gli uomini d'affari che stanno comodamente in ufficio, dietro alla scrivania, e si muovono fra carta bollata, fatture, atti notarili e cose del genere. Questa sua fissazione cancellante ha trovato conclusione e sfogo ieri mattina, con i due colpi di pistola sparati alle spalle del professionista.*

*Quanto alla vittima, unanime è il compianto, non solo ad Ivrea, ma nel Canavese, in Valle d'Aosta e Torino, dove il Regis era conosciutissimo: un uomo che, nato da famiglia di agricoltori non agiati, si era fatto da solo azienda a poco a poco ad una posizione preminente, a cariche importanti, senza mai dimenticare le umili origini. Si era laureato a Torino, era iscritto all'albo dei commercialisti del '38; oltre che libero professionista, era amministratore di diverse aziende, consigliere di altre, curatore del Lanificio Canavese di Castellamonte, commissario alla officina Zanzi. Ma tutto ciò non bastava a fargli trascurare le buone abitudini della provincia.*

*Per anni ed anni, alle 5 del pomeriggio, tutti avevano potuto vederlo alla solita poltrona del caffè Roma, che era un poco la succursale del suo studio: qui conferiva con molti clienti, dava pareri, saldava conti con una bonaria stretta di mano, senza «Madere onorari. Collaborava giornali ed aveva la passione dei viaggi all'estero in macchina con il suo socio di ufficio il rag. Diego Sabolo, che ieri, con la segretaria Cicilia Almone, ne ha raccolto le ultime parole.*

*Sembrava che il dott. Regis presagisse la terribile sorpresa del destino. Ieri mattina la vecchia mamma lo pregò di non andare in ufficio, facendogli notare che si era di venerdì 17; il professionista rimase un po' incerto, poi rise e scrollò le spalle: «Hai ragione — disse. — Devo essere proprio un brutto giorno. Ma io devo andare in ufficio: c'è il mercato, molti clienti mi aspettano...». Fece cenno all'autista di partire, si avviò verso la morte.*

C. M.

Ventitrè anni per uxoricidio premeditato

# L'ex-carabiniere ricorre in Appello

## Le appassionate arringhe della Difesa

Sanremo, sabato sera.

Il processo a carico del carabiniere uxoricida Giuseppe Giugliano, si è chiuso ieri sera con una appassionata arringa dell'avv. Bobba. Riassunta in rapida sintesi la risultanze dell'istruttoria e di quattro giornate di udienza, il noto penalista sanremese ha fatto l'impossibile per dimostrare che l'uccisione della Rezzano non fu premeditata, ma dovuta a «raptus d'impeto» alimentato dalla gelosia ed ha invocato almeno la concessione del vizio parziale di mente per il suo patrocinato oltre alle attenuanti generiche già accordate dall'Accusa. Le sue parole piene di umanità e l'accenno ai figli dell'uxoricida hanno indubbiamente avuto ripercussione nell'animo dei giudici popolari, forse più delle non pur abili argomentazioni giuridiche.

Prima dal Bobba hanno tenuto la loro arringa difensionale con non minore passione e capacità, gli avvocati De Michelis e Ramella di Genova. Il primo rifacendosi alla triste esperienza coniugale del Giugliano e della Rezzano e vagliando a una a una le molte testimonianze ricercando in esse la verità e il dubbio; il secondo tentando di smantellare l'aggravante della premeditazione.

La Corte si è ritirata in camera di Consiglio alle 19 e soltanto alle 21,10 per bocca del suo presidente dott. Caravagno, ha letto la sentenza con la quale l'imputato è stato riconosciuto colpevole di tutte e quattro le imputazioni di cui a rubrica, ma con la concessione delle attenuanti generiche, il carabiniere è stato condannato a 22 anni di reclusione per uxoricidio premeditato, a un anno e 6 mesi per maltrattamenti alla moglie e a complessivi tre mesi di arresto per detenzione e porto abusivo di pistola; inoltre egli è stato condannato alla interdizione perpetua dai pubblici uffici e 3 anni di libertà vigilata e pena sospesa.

Giuseppe Giugliano che la avuto all'ultimo il debolezza non ieri durante la serrata arringa del P. G. Montuoro, ha ascoltato la sentenza impassibile col volto pallidissimo che spiccava sull'abito scuro cravatta nera e il lutto al in memoria della moglie da uccisa. La difesa ha interposto appello.

*Misteriosa vendetta a Padova*

## Entra al buio in una stanza e bastona i coniugi a letto

Padova, sabato sera.

Stanotte a Ponte Vigodarzere, località vicinissima a Padova, è accaduto un misterioso fatto di sangue in una villetta di recente costruzione abitata dai coniugi Tommaso Gerace, di 66 anni e Fulvia Santon, di 35 anni, di S. Antonio di Napoli), nonchè dalla madre di quest'ultima.

Il Gerace, commerciante, nativo di Salerno, aveva sposato la signorina Bellina Francescini di Ponte Vigodarzere, ma era rimasto vedovo quasi improvvisamente due anni fa, in America. Conobbe quindi la dottoressa Fulvia Santon e la sposò al primi di giugno dello scorso anno, ritornando quindi in Italia.

Questa notte uno sconosciuto, dopo aver strappato i fili della corrente elettrica, è salito al piano superiore della villetta abitata dal Gerace. Nelle tutti dormivano. Entrato nella camera da letto dei coniugi, vibrava con un bastone ripetuti colpi prima sul capo dell'uomo e poi della donna. Alle grida di terrore dei colpiti, la madre della signora si svegliava e s'avvicinava alla camera del Gerace, ma anche lei veniva colpita da una bastonata. Lo sconosciuto malfattore si dileguava poi nella notte.

L'ipotesi della rapina pare sia da scartare, in quanto lo sconosciuto non ha asportato nulla. Si presume trattarsi piuttosto di una misteriosa vendetta.

Cicilia Almone, la segretaria che raccolse morente il 5etl. Giovanni Regis (foto Molsio)


**PUBBLICITA' ECONOMICA**
**(Via S. Teresa N. 7)**

Almeno 10 parole - Tasse 7 %. Di due linee, dello stesso annuncio non comparirà se un Numero del lunedì, anticipatamente

**I ANNUNCI COMMERC. L. 40 p.p.**

**ABBIAMO** macchinario d'occasione tornii Standard, Norton, OMU, Precimax, Cazzaniga, Mikron, frasatrici Milwaukee, Cincinnati, Diana; trapani, MAS, Marconi & Celsi, 60-062. Per installare perfettamente ore 19-20. 1648

**CALDAIE** Cercasi caldaie a tubolari compra, vende Cucciolo, via Montevecchio 6, Torino.

**CRICRI** idraulici, serpegnati, solforatori, compressori, attrezzature autocarrelate, Alitor, via Nizza 32. Telefono 653-076.

**DENTISTA** vende occasione attrezzatura dentistica, facilitazioni. Scrivere casella 7206 SPI, Torino. 17476

**ELETTRICITA'**, idraulica, forniture industriale-minute. Guiberti, corso Vittorio 24. Telefonare 47-266. 6791

**MACCHINE** automatiche concludono per macchine persiane avvolgibili. Carvalli, Maschine, Firenze. 7276

**MEDICINALI** specialità registrate mutuabili, offerta distributiva esclusiva. Scrivere casella 3240, SPI, Torino. 14729

**RETE** zincata, filo, cerniere ferro, aggancia ponti, secchi, attrezzi impresa. Scribanis, Principi d'Acaja 31, Torino.

**TONDO** cemento armato diametro da 5 a 20 mm., pentaferro nuovo ed usato. Scribanis, Principi d'Acaja 31, Torino.

**YAGUNCINI** Bernardin da mazza, 3/4 ed un metro, spartamento 60 vendonsi. Gay, Tassoni 90, Telef. 70-084.

**YETRI** Termoinox svasoro mm. 8 misura 41 e 1.51, forte partita, vendesi prezzo speciale. Scrivere casella 4167, SPI, Torino.

**2 ARTIGIANATO L. 80 p.p.**

**BRUCIATORI** per metano liquidi, assistenza riparazioni semidiabagni, fornii, cucine, ecc. Officina «Orgna», Palestro 4, telefonare 577-796. 5262

**FABBRICA** mole doppie per decorticatori, elettriciati cucine ordinazioni, Fusalina 17.

**GAS** riparazioni fornelli cucine scaldabagni trasformazioni liquigas, pezzi ricambio, corso Machiavelli 35. Tel. 88-824

**IMPRESA** compie pavimentazioni rivestimenti, opere murarie, lucidatura piombo, telefono 280-831. 87462

**MATERASSI** economici. Materassi lana crine, lavori domiciliio. E. Mauriale 10, Calligaris. 87444

**OFFICINA** artigiana eseguisce lavori meccanici (cancelli, cucine) Rapina 226, Telefonare 779-124. 80794

**SVENDO** camera letto, piazza, lavamano, un angolo arte, Castellino, corso S. Maurizio 71. 87462

**TELEVISIONE** ingegnere Tartufari radio riparazioni economiche garantite. Piazza Carignano, Telefono 46-310. 70439

**TORNITORE** in legno, accetta lavoro anche piccole serie. Scrivere casella 4216, SPI, Torino. 82042

**3 500.CAP.RIL.ASSEN. L. 40 p.p.**

**ABBIAMO** licenza commerciabile finalmente Vermouth, Principe Amedeo 38.

**ABBIAMO** redditizissimo negozio cartoleria, giornali 500 copie, alloggio, cedesi incedentissimo. Corso San Massimo 33.

**ABBIAMO** urgente cedere avviatissimo [illegible] causa sopraluogo. Tel. 280-144.

**ABBIGLIAMENTO** maschile bambino avviatissimo zona centrale urge cedere impegni familiari. Reg. Rocli, Cermala 16.

**AGILE** garanzia per panetteria cercasi aiuto. Telefonare 257-087, ore 8-13, 15-20.

**ACQUISTASI** caffè, rivendita pane, tabaccheria, bottiglieria, Emiliani, dal Mille 8. 81132

**AFFARE!** Cartoleria giornali centralissimo copia 400, forte passaggio, causa malattia 3.850.000. Vergnano, tel. 62-085.

**AFFARONE** causa impegni cedo drogheria con permesso commestibili posizione commercialissima. Telefonare 693-240.

**ALABBO**, cedo bar sulla spiaggia, 5 milioni. Ricevere via Torino 1. 87717

**ALBERGO** Riviera 17 camere, ristorante, arredamento, cucina moderni, cucina differenziabile, giardino, vendesi con mobili 20.000.000. Rapida, Lagrange 29.

**ALIMENTARE** causa impegni cedo drogheria con permesso commestibili posizione commercialissima. Telefonare 693-240.

**ALABBO**, cedo bar sulla spiaggia, 5 milioni. Ricevere via Torino 1. 87717

**ALBERGO** Riviera 17 camere, ristorante, arredamento, cucina moderni, cucina differenziabile, giardino, vendesi con mobili 20.000.000. Rapida, Lagrange 29.

**ALIMENTARE** causa impegni cedo drogheria con permesso commestibili posizione commerciale

*Tutto deciso in testa e in coda: si pensa già alla prossima stagione*

# Un doppio confronto Torino-Genova chiude (in sordina) il campionato

SCHIERATO DAI LIGURI L'ATTACCO CHE SEGNO' 5 RETI AL NAPOLI

## Sul campo dei juventini i "giovani„ della Samp

**Presentazione di Vairo nell'incontro di "avanspettacolo„ tra i bianconeri e la Pro Vercelli**
**Sorpresa al Torino: Cuscela e Rimbaldo risultano indisponibili per la trasferta di Marassi**

Il campionato termina in sordina: tutto è deciso in testa ed in coda. L'ultima giornata di torneo permetterà alle varie squadre di dare un ultimo esame ad elementi non utilizzati nelle partite precedenti, giocatori che attendevano da tempo questo giorno per fare il «gran salto». Praticamente così si pensa già all'avvenire, chè questi esperimenti hanno appunto questo particolare scopo: vedere se tra i rincalzi c'è qualcuno su cui si possa fare affidamento per il campionato che inizierà in settembre.

Domani, tanto per finire, doppio confronto Torino-Genova. Sul campo della Juventus scenderà la Sampdoria, che sembra lanciata in un finale elettrizzante. Domenica scorsa i «giovani» dell'attacco sampdoriano hanno inflitto la difesa del Napoli con cinque irresistibili goals. Questa dei giovani blu-cerchiati è una realtà veramente piacevole, e par che ad alcuni si stia interessando il commissario tecnico Marmo, impegnato nel formare la nazionale B per l'incontro con la Turchia.

La Sampdoria, che si metterà in treno domani mattina per Torino, annuncia una variante alla formazione più recente: la sostituzione di Agostinelli con Podestà. A quanto pare, Agostinelli è caduto improvvisamente ammalato (ieri, coincchè Podestà riprenderà il suo posto in squadra dopo tante domeniche di assenza.

La Sampdoria spera di tornare da Torino imbattuta, ed ha tutte le carte in regola per farlo. Certo è una delle squadre più in forma in questo momento.

La JUVENTUS presenterà lo stesso schieramento delle ultime giornate. Muccinelli, infatti verrà lasciato in tribuna, in quanto deve ESSERE considerarsi definitivamente della Lazio, e Manente non è ancora guarito dai postumi (Macor, Vavassori e Pontoni), e altri giovani giocatori in predicato a vestire i colori juventini per la stagione ventura. Giocherà anche Vairo, che si esibirà così per la prima volta in forma semiufficiale davanti al pubblico torinese.

L'incontro Juventus-Sampdoria avrà un prologo interessante: saranno di fronte per un *match* amichevole i cadetti bianconeri e i bianchi della Pro Vercelli. Rosetta approfitterà dell'occasione per «visionare» alcuni elementi rientrati dal prestito. Inoltre si nutrono dubbi sulla presenza di Montico, che risentì di un colpo alla schiena buscato nella gara di Bergamo. Qualora il friulano dovesse disertare la gara, il suo posto verrebbe preso da Gimona.

L'incontro Juventus-Sampdoria avrà un prologo interessante: saranno di fronte per un *match* amichevole i cadetti bianconeri e i bianchi della Pro Vercelli. Rosetta approfitterà dell'occasione per «visionare» alcuni elementi rientrati dai prestiti (Macor, Vavassori e Pontoni), e altri giovani giocatori in predicato a vestire i colori juventini per la stagione ventura. Giocherà anche Vairo, che si esibirà così per la prima volta in forma semiufficiale davanti al pubblico torinese

# SULLE SCENE E SUGLI SCHERMI

## NEL MONDO DEL CINEMA

# Un diabolico film del regista di "Manon,,

### Henri Clouzot ha creato con « Les diaboliques » un capolavoro del giallo

Vera Clouzot, moglie del regista, e Simone Signoret interpreti di « Les diaboliques »

A un romanzo francese intitolato *Celle qui n'était plus* di due autori, B. Boileau e Narcejac, Clouzot si è ispirato per il suo ultimo film: *Les diaboliques*, il quale, grazie a una pubblicità altrettanto... diabolica, ha suscitato grande curiosità e interesse. Maestro impareggiabile nel creare atmosfere sinistre, personaggi inquietanti, enigmatici, crudeli, condotti alla catastrofe da una fatalità terribile, dicono che abbia creato in quest'ultimo film un capolavoro del *suspense*, come si usa dire adesso, cioè del fiato sospeso, della spasmodica attesa della fine. La preparazione e l'organizzazione del lancio sono stati particolarmente rigorosi. Impedivano agli spettatori di vedere il film dalla prima scena, quindi chiusura delle porte, perchè nessuno entri. Caldissima raccomandazione ai critici di non raccontare la trama del film fino alla fine, la quale doveva restare una sorpresa straordinaria; uguale raccomandazione agli spettatori di non raccontare nulla agli amici.. Era proprio qualcosa di straordinario, di mai visto e udito questo film che, per sentito dire, strappava grida di raccapriccio agli spettatori e soprattutto alle spettatrici sensibili. Vediamo un po'.

C'è un collegio per ragazzi nella vicinanze di Parigi, diretto da un certo signor Michele Delassalle. Costui, quand'era più giovane, s'era fatto un certo nome come sportivo, ma ora aveva incontrato Cristina, una creatura sudamericana, la quale, durante una stagione aveva brillato come vedetta meccana in una località del-

Nancy Lee Parker, vedetta dello spettacolo sui pattini a rotelle « Skating Vanities » che verrà presentato a Torino Esposizioni dal 22 giugno

la Costa Azzurra, e poi con Michele aveva speso parte del suo capitale nel rilevare il collegio. Benchè casa e capitale, tutto sia suo, ella ha ben presto ceduto davanti all'autorità del marito, alla sua volontà dura, implacabile, al suo carattere dispotico, crudele. I ragazzi sono una quarantina che Michele dirige con rudezza sportiva; i professori quattro, tra cui la bella Nicole Horner, diventata ben presto l'amante del Delassalle. Tiranneggiando con uguale durezza le due donne, queste si avvicinano, diventano quasi amiche, poi complici. Nicole, energica e autoritaria la sua parte, ha fatto un piano per sbarazzarsi del tiranno suo e di Cristina, lo comunica a costei e la persuade ad approvarlo. Tre giorni di vacanza permetteranno alle due donne di metterlo in esecuzione.

Poichè Michele possiede una casetta a Niort, è là che le due donne vanno per passare la loro vacanza. Fingendo di annoiarsi, chiamano Michele con una telefonata e gli propinano un potente sonnifero nel whisky. Appena l'uomo è addormentato, le due diaboliques lo trascinano nella stanza da bagno e vi lo affogano. (Il tenergli la testa sotto l'acqua è particolare fatica di Nicole, l'amante). Dopo il che fanno del cadavere un fagotto, lo mettono nella macchina, lo riportano al collegio e lo fanno scivolare nella piscina. Ma tre giorni più tardi, quando si procede alla pulizia della piscina, il cadavere non c'è più.

E qui comincia il bello. Le due donne perdono la testa, specie Cristina, la moglie, affetta da una malattia di cuore che le procura frequenti svenimenti. Profondamente agitata, ella non ha più pace. E da sola si reca alla « Morgue » dove le han detto essersi il corpo di un annegato. Ella lo guarda, l'osserva con grande emozione, ma non è il marito. A sua volta è osservata da un certo Inspecteur Fichet, ispettore di polizia in riposo, il quale le muove domande, vede il suo turbamento e comincia a interessarsi al fatto.

Intanto cominciano a succedere cose che testimonierebbero che Michele è ancora in vita: prima di tutto l'abito che Michele portava da morto viene restituito debitamente pulito e stirato da una lavanderia... Ogni giorno sembra portare la prova che Michele esista, eppure lui non lo incontriamo mai. Cristina passa da uno svenimento all'altro e Nicole la cura con istruzioni e parole incoraggianti. Ma con l'andar del tempo le due complici diventano ostili una all'altra. La paura le rende nemiche. Fino a che Nicole dichiara che non può più reggere e preferisce andarsene. Cristina mezza morta di paura, col cuore appeso a un filo, si aggira sfinita per la casa che sembra abitata da un fantasma. Si odono passi, si accendono e si spengono lampade, proprio cose quando Michele era vivo... Una notte, non potendone più, alla sua dalla letto e segue le tracce di quel fantasma. Arriva alla stanza da bagno, disteso lì sul vetro smerigliato la luce è accesa. Apre la porta e vede sorgere dalla vasca il cadavere grondante del marito, visione sufficiente per farla cadere a terra morta stecchita. Il resto, nella penna.

Paul Meurisse, attore sobrio e potente, incarna l'astuto quanto malvagio Delassalle; Vera Clouzot impersona la fragile e martirizzata moglie, la severa Simone Signoret la terribile amante; Vanel, l'ispettore.

p.

# OGGI E DOMANI ALLA RADIO

*Il signore e la signora Whinsley*, radiodramma di Vito Taverna e Alfio Valdarnini, sul programma nazionale alle ore 22 - *La serva padrona* di Pergolesi (II programma, ore 21,5) - La *Manon* di Massenet presentata alla tv

**SABATO 18 GIUGNO**

**PROGRAMMA NAZIONALE** (Torino I, m. 457,8, Torino m. 7, f). — Ore 10: Giornale - 10,15: Album musicale; orchestra Millaloci diretta da William Gaslanini - 14: Giornale - Media delle valute - 14,15-14,20: Chi è di scena?, cronache del teatro, di Achille Flocco - Cronache cinematografiche, di Edoardo Anton - 14,40: Le opinioni degli altri - 14,45: Lezione di lingua tedesca, a cura di G. Roesler - 17: Sorella radio, trasmissione per gli infermi - 17,45: Le Muslimi, tragedia in due atti di Giancarlo Menotti, direttore Nino Sanzogno, orchestra sinfonica di Roma - 19,45: Fiesta e cultura, novità negli studi in Italia, a cura di Roberto Giannarelli - 20: Rimembranze del Lido - Musica da ballo con l'orchestra diretta da Gino Conte - 20,45: Prodotti e produttori italiani - 21: Orchestra diretta da Arturo Mesopini - 20,30: Giornale - Radiosport - 21: Tre motivi e una speranza, concorso a premi fra gli ascoltatori - Viaggio in Italia di Guido Piovene - 21,50: Orchestra diretta da Vincenzo Mysan.

Ore 22: *Il signore e la signora Whinsley*, radiodramma di Vito Taverna e Alfio Valdarnini, Compagnia di prosa di Firenze, regia di Americo Gomez. In piena atmosfera di opera rococò autore di sensi, George Whinsley, da due ore vuole sul campo con un vecchio apparecchio riparato. Quando il collaudo dovrebbe già essere compiuto e nel meriggio non dovrebbe più essere carburante, i collegati, dal campo, lo richiamano a terra, ma egli annuncia dalla radio di bordo che non scenderà: atterra che la bimbina di stanza ed egli perquisirà con l'aereo, i poliziotti, contenuti, chiamano al campo la moglie di George, Evelyn, perchè cerchino il marito e dissuadere dal folle proposito: essa saprà meglio d'ogni altro quali le cause della decisione suicida del marito, ma Evelyn ne ben poco di sul, essa può soltanto dire che George è da un po' di tempo taciturno, di cattivo umore e scontroso, e non ne conosce il motivo. Intanto la signora grida a suo marito, scongiurandolo di scendere, di perdonarla se in qualche colpa, gli chiede perdono se è lei colpevole di inquinare di tutto per costringerlo a discendere. Commossa, con cielo e terra d'intorno, in dialogo intenso e pudorico più i respiri, le pause, le speranze di George. A un tratto, dal cielo, arriva il mormorio di una vecchia e dimenticata preghiera pronunciata da George: sono parole che certamente più a mitezza, per entrambi. - 22,45: La bacchetta d'oro, presenta Renato Filogamo - Ore 23: Giornale - Musica da ballo - 24: Ultime notizie.

**SECONDO PROGRAMMA** (Torino II, m. 267,3, Torino m. 1, f. II, Alessandria, Biella, Cuneo m. 190,7). — Ore 18: Carosello Italiano, con l'orchestra diretta da Kelso Negretti - Album della figurine - 18,30: Giornale - Wolmer Beltrami e il suo complesso - 19: Il contagocce - Il club dei vecchi amici: Ernesto Bonino - I classici della musica leggera - 20,45: Scherzi e sibille, rassegna degli spettacoli, di Franco Calderoni - A Ohigo De Chiara - La voce di Tino Vallati - 21: Giornale - Orchestra diretta da Bruno Canfora - Carlo Savina - 21: Terza Pagina: Il nuovo Paese, rassegna turistica, di M. A. Bernoni - Ciaikowski: Francesca da Rimini, ouverture - Un libro per voi - 17: Radiale con noi - 23: Giornale radio - Programma per i ragazzi: Al fuoco del bivacco, storia insieme alle attività varie e lo spirito scautistico nella vita e a) Florence Nightingale, radiocarica di Franco De Lucchi, regia di Umberto Benedetto; b) Convegno di scouts, a cura di Giuseppe Aldo Rossi - 19: Valzer-ballo - Il suo complesso - 19,15: Canzoni e ritmi dell'America latina - 19,30: Orchestra diretta da Guido Cergoli - 20: Radiosera - 20,30: Tre motivi e una speranza, concorso a premi fra gli ascoltatori - Club, attualità cinematografiche di Lello Bersani - 21: Una Tognazzi in Valleria dei pallini.

Ore 21,15: *La serva padrona*, intermezzi di Jacopo Angelo Nelli, musica di Giovan Battista Pergolesi, direttore Alceo [illegible]. Quarti intermezzi musicali.

Il Giancarlo Menotti il programma nazionale trasmette alle 17,45 l'opera « La Medium ». (Disegno di [illegible])

che nel '700 servivano, intercalati fra un atto e l'altro di una piccola opera, a collocare il quinto degli ascoltatori, dividendo il via all'opera buffa. - « La serva padrona » del glovanissimo Pergolesi, data la loro quella importanza che determinò, appunto, la sviluppo dell'opera buffa. - 21: Radio Mediterraneo alla Mostra d'Oltremare in Napoli: Terzo Festival della canzone napoletana: terza serata. Esecuzione per la classifica finale delle nuove canzoni presentate dalle case degli scrittori nelle due precedenti serate. Orchestra napoletana diretta da [illegible] Angelini con la partecipazione di Nino Taranto; presenta [illegible] - 23,30: Ultime notizie - 24: Dal Teatro Mediterraneo alla Mostra d'Oltremare in Napoli: Terzo Festival della canzone napoletana, esecuzione delle tre canzoni prime classificate.

**TERZO PROGRAMMA** (Torino III, m. 419,4 Torino m. 1, f. III). — Ore 10: L'industria italiana dall'autarchia al libero mercato; Ernesto D'Albergo: La disastre minori - 10,15: Emil Gurian: quartetto per archi n. 8 (vivo, andante, ben ritmato, con sentimento, vivace, con passione, tempo ritmato, sostenendo ben ritmato), esecutore del quartetto omonimo - 10,40: L'Accademia, pagine inedite di scrittori contemporanei: Luigi Santucci Appunti di metamorfosi; Carlo Emilio Poesie; Domenico Rea: Un uomo felice - 11: L'Andamento economico - 20,15: Concerto di ogni sera: L. v. Beethoven: Sonata in la maggiore op. 12 n. 2 (allegro, vivace, andante piuttosto allegretto, allegro piacevole), esecutori Jascha Heifetz, violino; Emanuel Bay, pianoforte; A. Borodin: Quartetto n. 2 in re maggiore (allegro, scherzo, pesante, finale), esecutori del quartetto di Budapest (violini: Alexander Schneider e Denes Koromzay; viola: Boris Kroyt; violoncello: Mischa Schneider) - 21: Il Giornale del Terzo - 21,30: Piccola antologia poetica di Stephen Spender, traduzione di Alfredo Rizzardi - 21,40: Concerto sinfonico, diretto da Ferdinando Leitner. Paul Hindemith: Das Unaufhörliche, oratorio in tre parti su testo di Gottfried Benn per soli, coro misto, coro di voci bianche e orchestra; solisti: Luigia Vicenzi, soprano; Agostino Lazzari, tenore; Gino Orlandini, baritono; Ivan Sardi, basso. Istruttore del coro Nino Antonellini; orchestra sinfonica e coro di Roma.

**ROMA** (I) (m. 356) — Dalle ore 23,55 alle ore 7: « Notturno dall'Italia », programmi musicali e notiziari.

**TELEVISIONE** — Ore 17,30: Orizzonte, settimanale dei giovani - 18,15: Tivalà alle soc. a cura di Bianca Maria Piccinino - 20,50: Telegiornale e notiziario sportivo - 20,55: Il posto delle soluzioni - 21,05: « Manon », opera di Massenet Meilhac e Filippo Gille dal romanzo dell'abate Prévost, versione italiana di Angelo Zanardini, musica di Giulio Massenet, orchestra e cori di Milano, direttore Alfredo Simonetto. Di quest'opera di Massenet si è recentemente ha vinnata in occasione della recente trasmissione per radio, avvenuta il mese scorso - Al termine dell'opera: Sette giorni al TV, presentazione dei principali programmi televisivi della prossima settimana - Napoli Telegiornale.

## DOMENICA 19 GIUGNO

**PROGRAMMA NAZIONALE** — Ore 8,30: Vita dei campi - 9: Santa Messa - 10: Concerto dell'organista Alessandro Esposito - 10,15-11: Trasmissione per le Forze Armate - 12: Musiche di Gaetano Donizetti - 13: Giornale - 13,15: Album musicale - 14: Giornale - 14,30: Orchestra Cinfora - 15: Stornelli, documentario - 16,20: Orchestra Vinci - 16: Solisti celebri - 16,30: Orchestra Perrio - 17: Radiocorriere secondo tempo di una partita di calcio - 18: Concerto sinfonico - 19,05: La giornata sportiva - 20: Orchestra Strappini - 20,30: Giornale - Radiosport - 21: Tre motivi e una speranza.

Ore 21,05: « Lora,, di Napoli », radiocommedia musicale di Nizza e Morbelli - 22: Voci dal mondo - 22,45: Concerto del complesso « Pro musica antiqua » di Bruxelles - 23,15: Giornale - Musica da ballo - 24: Ultime notizie.

**SECONDO PROGRAMMA** — Ore 10,15: Matinata in casa - 11,35-12: Sala Stampa Sport - 13: Orchestra Fragna - 13,30: Giornale - « Urgentissimo », rivista - 14-14,30: Il contagocce: musica Alfredo Uccisi - I classici della musica leggera - 15: Ribalta internazionale - 16,45: Sanremese e fantasia - 16: « Antologo » - 16,45: Orchestra Angelini - 17,15: *Le rose che non colsi* - Motivi in tasca - 17,45: Musica e Sport - 19: « Ma che cosa è quest'amore? » - 19,30: Orchestra Rossi - 20: Radiosera - 20,30: Tre motivi e una speranza - 20,55: « Il gioco della dama » - 21,30: Concerto pianistico - 22: Poesia per tutti, a cura di Nicola Galateri - 22,30: Domenica Sport - 23-23,30: Orchestra Savina.

**TELEVISIONE** — Ore 17,30: La TV dei ragazzi - 18,30: L'Abbazia di Carlo Magno: « Nostra signora di Versailles » - 20,30: Telegiornale e Telesport - 21: Comica finale - 21,35: Il club degli intimisti - 22,30: Antologia del regista Fracchiolini - 23: Replica Telegiornale e Telesport.

# Poliziotto schizofrenico

## Hanno ucciso Vicki, di Harry Horner

*Un discreto film poliziesco condotto secondo la collaudata formula d'un misterioso delitto da chiarire e della soluzione sorprendente. Vicki, una bella cover-girl promessa a Hollywood, viene trovata uccisa da mano ignota. Il magnate pubblicista che aveva lanciato la ragazza dal caffè dove lavorava per farne una modella, e che era l'amante con cui ella lo voleva lasciare per diventare attrice. Ma non sarebbero che sospetti su un ispettore di polizia non mettesse nell'accusare il giovanotto un accanimento straordinario, rivelatore il motivo. Perchè? Non pare che sia soltanto solo professionale, qualcosa di violato è nell'odio, onde il poliziotto persegue la sua vittima, lasciandola e riprendendola come fa il gatto col topo. La spiegazione di questa strana contesa non si ha che alla fine, dopochè è pubblicato, nell'intervallo della sorella di Vicki, segretamente innamorata di lui, sarà riuscito a smascherare con un trucco telefonico il vero assassino, ed è facile intuire la ragione della strana lite nella pollina americana, e non si spiegano che questi « poliziotti » trasgrediscono, per necessità di effetti, ogni legge di verisimiglianza, e che sotto colore documentario mena favola senza quella buona.*

*Ma il film*, per vivacità di regia e d'interpretazione (*Jean Peters* e *Jeanne Crain* sono le belle protagoniste; con *Elliott Reid*, *Casey Adams* e *Richard Boone*), si lascia vedere con interesse.

p.

### Concerto gratuito

**Questa sera, nel cortile dell'Università degli Studi di via Po, alle 21, avrà luogo il sesto concerto popolare gratuito. L'orchestra, diretta dal M° Teffeli, eseguirà brani di Rossini, Ciaikowski e Brahms.**

### Una novità di Joppolo al Festival del teatro comico

**Parigi, sabato sera.**

(a. u.) Nel giardino della villa di Watteau, a Nogent-sur-Marne, una località che in mantenuto in gran parte il carattere che aveva nel XVIII secolo quando era una delle villeggiature preferite dalla aristocrazia parigina, si rappresenterà questa sera la prima d'una commedia italiana: « Les caraibes [illegible] jouant » di Beniamino Joppolo.

La rappresentazione, che avverrà nel programma del Festival del teatro comico e sarà seguita da quello d'un lavoro di Sacha Guitry, è attesa con grande interesse negli ambienti teatrali parigini, dove si crede da che i tre atti di Joppolo, pieni di straordinario trovate che si svolgono attraverso un gioco scenico del tutto nuovo, costituiranno la grande rivelazione di questa stagione.

La messa in [illegible] è di Michel de Re, uno degli uomini di teatro più in voga oggi a Parigi, e fra gli interpreti figura la grande attrice Suzy Prim.

### Costituita la Federazione nazionale dei musicisti

**Milano, sabato sera.**

Si è riunito a Milano, sotto la presidenza del maestro Ghedini, il congresso del Sindacato nazionale musicisti. Nell'intento di creare un'organizzazione sindacale che associ tutte le forze operanti del teatro musicale e del concertismo italiano, l'assemblea ha approvato all'unanimità la costituzione della « Federazione nazionale musicisti ».

# GUIDA DEI FILM

**ORO DONNE E MARACAS** (Maffei) — Piacevole documentario a colori, largheggiante di folclore, musiche e canzoni, narrante un « raid » automobilistico di 15 mila chilometri attraverso il Venezuela, la Columbia e l'Ecuador.

**OPERAZIONE NOTTE** (Reposi) — Un episodio di delinquenza giovanile, la drammatica avventura notturna di un ragazzo traviato che si induce a rubare da una fabbrica, e vinto dal rimorso, ritorna sui suoi passi, riparando il male fatto. Regia di Leonardi. Interpretazione di Antonio Cifariello, Andrea Checchi e Corinne Calvet.

**VACANZE ROMANE** (Torino) — Ripresa del fortunato e divertente film che in clima di fiaba moderna ha « rivelato » Audrey Hepburn, Gregory Peck, il [illegible] meno bravo protagonista maschile.

**PIU' VIVO CHE MORTO** (Astor) — Farsa a colori sgangheggiata dello spassoso Jerry Lewis nei panni di un capostazione che fingendosi minacciato di avvelenamento atomico scrocca con un compare una lauta vacanza a Nuova York.

**SETTE SPOSE PER SETTE FRATELLI** (Odeon Cristallo) — Una spasina aberata da sei cognati scapoli fa loro conoscere altrettante ragazze che quelli poi rapiranno seguendo l'esempio dei Romani con le Sabine. Azzeccatissima commedia musicale a colori, ricca di « verve » e di trovate.

# Ned Kelly il bandito

## La battuta della polizia

XII — *La famiglia Kelly residente a Greta, nello Stato di Vittoria (Australia), è perseguitata dalla polizia, solo per il fatto che il defunto John Kelly era stato rinchiuso in un penitenziario. Preso soprattutto di mira è il figlio maggiore Ned che ancora giovanissimo subisce ingiustamente due condanne ai « lavori duri ». Uscito di prigione, per sfuggire alle persecuzioni, Ned si dà alla macchia insieme al fratello Dan. Due pattuglie vengono organizzate dalla polizia per catturarli; ma, sfortunatamente per gli agenti, Ned, suo fratello Dan e due giovani che si sono uniti spontaneamente a loro sorprendono l'accampamento di una delle pattuglie e danno battaglia. Tre agenti vengono uccisi, il quarto riesce a fuggire e dà l'allarme. La polizia, sulle indicazioni ricevute, corre sul posto della battaglia, ma riesce solo a trovare i cadaveri dei tre agenti uccisi. Intanto l'opinione pubblica è divisa in due partiti: quelli che deplorano i fatti avvenuti e quelli che ammirano il coraggio dei giovani banditi, per la cattura dei quali è per notizia su di essi è stata istituita un premio di 500 sterline. Intanto un telegramma da Beechworth informa che si sono trovate tracce dei banditi. La polizia si mette in movimento.*

Viene organizzata una vera spedizione a capo della quale si pongono Standish ed il suo aiutante Nicolson. Essi hanno ai loro ordini nove agenti ed uno del paese, una guida pratichissima, oltre a due giornalisti venuti da Melbourne. Arrivata a Beechworth, la piccola colonna, alla quale si è aggiunto il sovrintendente Sadlier, prende la direzione di un sobborgo, distante quattro miglia, che porta nientedimeno che il pomposo nome di Sebastopoli, e dove, in una capanna, secondo le informazioni ricevute, vivrebbero i Kelly e i loro complici. All'alba la pattuglia è in vista della capanna. Nicolson e Sadlier lavano dalla fondina la rivoltella, l'impugnano e, seguiti dagli altri, a rischio di essere raffraglati dai Kelly, si lanciano al galoppo verso la capanna sospetta. In quel mentre risuona un colpo di arma da fuoco. Ma gli agenti non si fermano. La capanna viene circondata. Smontati di sella, gli agenti irrompono in essa quasi tutti insieme, ma la capanna è vuota. Chi ha tirato sugli agenti? Ben presto si scopre che è stato uno di essi che nell'eccita-

zione del momento ha lasciato partire un colpo. La colonna del comandante Standish, dopo lo scacco subito, ritorna affitta a Beechworth, ove riceve un'accoglienza piuttosto ironica da parte della popolazione. I due giornalisti inviano al loro giornali una relazione beffarda della spedizione che essi chiamano con motto di spirito: « la battaglia di Sebastopoli ». Un altro [illegible] di agenti, comandato dall'ispettore Brooke Smith, rastrella la regione dei monti Warby, ove sono stati segnalati i Kelly, ma vi trova soltanto il cavallo da basto immatricolato B 81, che appartiene alla polizia e del quale si erano impadroniti i Kelly dopo il massacro di Stringybark Creek. Il cavallo, che si era scappato, era stato poi lasciato libero dai Kelly. Per qualche giorno ancora le ricerche proseguono ma senza successo. I Kelly risultano introvabili e ciò comincia a suscitare i commenti frenici della popolazione. Il 15 novembre il governatore di Vittoria pensa di dare un buon colpo all'affare decretando che i Kelly e i loro compagni, ancora non identificati, siano dichiarati « fuori-legge ». La decisione viene resa pubblica a mezzo della gazzetta governativa, giornali, manifesti e proclami fatti da banditori. Il mettere fuori della legge qualcuno è una misura estremamente grave che non può essere applicata che eccezionalmente ai sudditi britannici. Infatti essa è in netto contrasto con tutte le leggi che, sia in Inghilterra, sia nei territori che da essa dipendono, accordano delle garanzie agli

accusati. Un « fuori-legge » può essere abbattuto in qualunque momento, e non importa dove, da qualunque suddito di Sua Maestà Britannica. Alla decisione della polizia, i Kelly rispondono svaligiando in pieno giorno la succursale della Banca Nazionale della piccola città d'Euroa, dando prova il straordinaria audacia ed abilità.

Il 9 dicembre 1878, alle tredici del pomeriggio, i quattro membri della banda Kelly arrivano in una grossa fattoria presso la ferrovia, a quattro miglia da Euroa, mentre gli abitanti della fattoria stanno facendo colazione. E' questo il prologo della temeraria spedizione.

**Segue: *In convoglio verso la banca.***


## PUBBLICITA' ECONOMICA
(Via S. Teresa N. 7)

15 FIAMMIFERI, SCATOLA L. 40 p.p.

(Continua da pag. 5)

**IMPORTANTE** Società cerca rappresentanti per chiusure plastica brevettata introdotti industria enologiche e liquoristiche. Scrivere Casella 91 A. 327, Milano.

**PRIMARIA** organizzazione commerciale materiali e macchinari edilizia cerca personale pratico vendita e concessionari provincia. Eligenti referenze. Scrivere cassetta 4120, SPI Torino. 31619

**RAPPRESENTANTE** trattasse tessuti lana cot. tasca eleganza dettaglio, provincia Cuneo, Asti, Torino, preferibile buona casa coloniale da abbinare. Scrivere cassetta 1029, API, Torino. 5853

**RIMONATA** Casa liquori assumerebbe produttori Torino, provincia. Indispensabili referenze inoccepibili, persona conosciuta zona. Scrivere cassetta 4263, SPI, Torino. 164225

19 ANNUNCI VARI L. 40 p.p.

**ABBIAMO** posato acciaio inossidabile, prezzi fabbrica. Minieri, corso Vittorio 62.

**ABBISOGNANDOVI** arredamenti, informazioni premarrimoniali, private, commerciali, Cittadini dell'Ordine, via Cernaia 18 ang. Carlo Alberto. Tel. 41-100, 521-849. 2367

**AMMOBILIAMENTI** Trevisi, Monte Pietà n. 23, cento camere, barocco, rinascimento, novecento, fabbricazione propria, sconto 20%. Rateazioni. 5111

**ANTICAGLIE** vecchi mobili ironai porcellane quadri oggetti vari compro. Telefono 596857. 37428

**ARREDATEVI** Casa del Mobile, Regina sag. Ballisti. Camere massicce 75.000, tinelli 21.000, grandi armadi 25.000. Facilitazioni. 4761

**ASPIRAPOLVERE** 12 accessori lucidatrice aspirapolv 8 spazzole, nuovi, mai usati pagare. Telefonare 576-310, Scrivere cassetta 7239, SPI, Torino. 27897

**ASSORTIMENTO** camere 185.000, 196 mila, 220 mila, 280 mila, Chippendal, Barocco-moderno, Primo, Uselli, cucine, sconto 20%. Billi, Pio Quinto 20 bis, Esposizione Sant'Anselmo 5. [illegible]

**ASSORTIMENTO** grandioso mobili tutti stili, specialità Maggiolino, fabbricazione propria. Mobilificio Fratelli Minotti, corso Vittorio 56, Pavillolesi. 6244

**ATTICO**, Cercasi abbigliamenti mobilio qualunque tipo, stile, presso, troverete grande assortimento visitando Ente Asta, liquidazioni. Cigna 17. Telefono 22-344.

**CACCIATORI**, accademici, pescatori, provate speciali cannicci accessori sede Centrale calda leggera. Prezzi. 695-943.

**CAUSA** trasloco cedesi prezzo. Rimacinato poco macinerie decorazionissime. Telefono 685.892. 27426

**FISARMONICA** 120 bassi 12 registri Organetone, veduta. Telefonare 627-120 ore pasti. 50756

**FRIGORIFERI**, Bauch, Fiat, Bierlerwitz, Federal, General, Frigidaire, Eureka, Crosley, ace Coolie, lavatrici, aspirapolveri, lucidatrici, macchina cucire, cambi, rateazioni senza cambiali. Brioni, corso Vittorio 86, Monumentale. 7000

**FRIGORIFERI**, compressore ermetico, migliori marche, lire 108.000. Assistenza tecnica gratuita. Orlandi, Firenze 31, Telefono 23-859. 4897

**LUCIDATRICI** aspirapolvere elettrodomestici usati ampolosi cambio rateazioni, rivenditori autorizz. Tel. 882-458.

**MACCHINE** cucitrice Neidner, ordine numerale tedesco, garanzia da 50 anni di esperienza tecnica. Cavallo, corso Vittorio 73. 3008

**MOBILI** e Camerone », Torretti 20, vasto assortimento, 34 vetr. camini, Tinelli Telefono 21-105. 3141

**MOBILI** moderni camera pranzo camera letto, occasione privato vende. Telefonare 49-837. 64126

**MONILIFICIO** Orag. 20 vale camere da 98.000. Tinelli da 42.000. Vasto assortimento. Via Garibaldi 2. 306

**OCCASIONE** vendesi bilancia automatica « Vittoria » quintali chili, due bascule 500-1000 chili. Telef. 46-001. 97809

**OCCASIONE** vendo servizi posate superargentate 140 pezzi, 35.000, Tel. 21.981.

**OCCASIONI** vere, rotolari, comperi, Telefonare 885-977 ore pasti. 97649

**PIANOFORTE** mezza coda nuovo « Rieling and Sons » lineamenti eccezionale commerciale, Capussotti, via Cavour 34, Torino.

**PIANOFORTI** liquidiamo per cessazione commercio, grossi milionari. Capussotti, via Cavour 34.

**PIANOFORTI** studio, campagna 50.000 a 120.000 liquido. Capitani, via Silvani Gerolamo 16. 2004

**PRIVATO** [illegible] mobili letto, soggiorni, salotti, pelliccia, cristalli, lavabi, stagnapanni, portaombrelli, sedie, Alasia, Via Cavallo, cinque. 5279

**PRIVATO** vende bellissima galleria parlante e sapra volga. Tinel. 48-444.

**RINGER**, Norman, Pfaff, altre 40.000. Applicazione mobili. Agnelli, Giovanni 1. 1389

**TAILLEURS** elegantissimi sapendoli indossare 12-20.000. Bianchi, [illegible] giorno, Nanchi 24. 111

**TELEVISORE** grande marca [illegible] cambio trasferimento, rateizzazione, garanzia. Telefonare 267-243 97278

**TRASFERIMENTI** di Torino stando cautamente bello e cucina completa come nuova. Rivolgersi custode, via Assia 31.

**VENDESI** macchina Windmoller sinfonia [illegible] lavorati a fondo piatto, in ottime condizioni. Scrivere Casella 92 A, SPI, Milano. 7973

**VENDO** lussuosa sala da pranzo 8 pezzi più tavolo ed otto sedie. Tinel. 850-104.

**VIGORELLI** moka meccanica cucire elettrica da sola. Rateizzabili; Lotti, Massini 41. 5916

**Sono** regalo comperando lavabiancheria migliori marche. Centro Radio, San Secondo 48. 187

## 20 AUTOMOBILI L. 40 p.p.

A buon interesse cedesi[illegible] gruppi in giornata su autocarri, Rateazioni oltre 24 mesi, serietà, Eng. Guala, via Amendola 8. 4351

A rate vendo 1400, 1100 E, 1200 (1031), Aprilia 5 marce, Topo C, Belvedere, giardinetta. Corso Brescia 4. 5228

A solo interesse consegno in « 4 Litano » sovvenzione, anticipo, finanzia su autovetture(L. S. Quintino 4 lit. Tel. 63-000.

A rate condizioni vantaggiose, finanziamenti autoveicoli, pratiche automobilistiche. Agnelli, piazza Lagrange 1, telefoni 40-607, 40-491. 1236

**AMA**, vende 600 nuova, 108, 1150 E, Aprilia, 500 C furgonet, belvedere, permuta rateazioni. Corso Regina 183. 8197

**ARBIANO** autoveture qualsiasi tipo nuove, occasioni, furgoni, ramiscocchi, piattaforme. Autogarage, Bodoni 7; permuta, rateazioni 12 mesi. Telefono 45-178.

**ABBIAMO** nuove 1100 (103) belvedere, giardiniette, topolino, 1400, 1100 tutti tipi, cambi, lunghe rateazioni. Autosalone, Vinaglia 5. 7388

**ALFA** 1900 ammortimento da 850.000 perfette vende cambia rateizza Autosalone « Trevisore », Mocca 237 bis. Tel. 42-535.

**ALL'AUTOAGENZIA** Petrarca 6, Montevecchio - Rimedion rateazione assortimento automobili nuove, straniere, varie occasioni, cambi, rateazioni, Telef. 61-501.

**APRILIA** Nuova perfetta Berlina 280.000. Telefonare 885-977 ore pasti. 97651

**APRILIA**, 1100 veltura, 1100 ai posti, due cambiamenti 7 cv., vende Feira, Rivarolo, Telefonare 2089. 7951

**APPIA** nuova, colore scelta, cambi 650 mila 12 mensili 100.000, oppure 18 da 80.000, oppure 24 da 45.000. Ricevegna prima. S. Secondo 83. Telef. 60-067.

**ARDEA** furgone 5 marce come nuova vendo, corso Brescia 4. 5228

**AUTOAGENZIA** Petrarca, 6 Montecuccolo Duomalino, Occasionissime: Alfa 1900 Super, 2000 km., Fiat 1900 da immatricolare, 103 nuova, seminuova, 600 nuova, 1100 giardinetta Vietri, Autelle N. 10, B. 32. Cambi, rateazioni. Telef. 61-502.

**AUTOCAMO** vende rateando 24 mesi 2 camioncini 1100 T c.i. (fondo piano), come nuovi. Telefonare 60-000, 683-074.

**AUTOCAMO** vende Giardiniera Simca da immatricolare portata 5 persone 6 c.v. Rateazioni sino a 20 mesi. Telef. 60-000, 683-074. 8038

**AUTOCAMO** Commissionaria Fiat, via Barolli 35, Torino, vende rateando 50.000 mensili bellissima Giardiniera 10 c.v. adattissima rivenditori ambulanti. Telefonare 60.000, 683-074. 5822

**AUTOCAMO** Commissionaria Fiat, via Barolli 35, offre veicoli occasione con garanzia fallimento pagamento mensile. Visitate saloni, troverete ciò che vi occorre. Telefonare 60-000, 683-074.

**AUTOCARRI** 626, 656, 680, tre assi ribaltabili, normali, autoveiture. Facilitazioni. Rica, Commissionaria Fiat, via Nizza 30. 7371

**AUTOFURGONCINO** Balilla motore rifrancato seminuovo, privato urge vendere. Telefonare 23-987. 97636

**AUTOMOBILONE** D'Aquila, vetture moderne, prezzi modici. Corso Farini. Telefoni 60-640, 890-393. 2108

**AUTONOLEGGIO** Gianoli 1900, 1100 E, Belvedere, 500 C. Piazza Tonelli 6. Telefonare 882-588. 81054

**AUTONOLEGGIO** autorimessiamo con, senza autista: 600, 103, 1400, 1900. Aprilia. Telefonare 28-971. 8139

**BELVEDERE** '52, km. 17.000, vende [illegible] Rau Quintino 31. 84773

**BELVEDERE** 500 C 1953 come nuova, privato vende. Cesare, Vico 16. 84897

**CANICINO** 615 berlina, nuovo, 1100 dieci cabinati, Alfa 1900, 103 TV, 103 familiare, Ardea quarta serie. Conti, Balzaretto 118. 2004

**COM. P.A.I.**, finanziamenti autoveicoli in 24 ore. Telefonare 537-496. 8328

**COM. P.A.I.**, Compagnia Finanziaria Auto Immobiliare, via Cavour 7, Telefono 537-496. 8329

**CONTACHILOMETRI**, indicatori benzina, contagiri, strumenti specialissimi. Nicoli, Pio Quinto 13. 30930

**FERRERO**, Campana, 8: 1100 E 51, A 48, 500 C, carrozzerie sette qualità, cambi, rateazioni. 1033

**FIAT** 103, 1400, 1100, 500 C belvedere, Appia, Ardea recente, Rateazioni. Rau Secondo 83. 4093

**FURGONE** Ardea 1948 vendo 370.000. Telefonare 75 284. 87741

**FURGONE** 600 C unico proprietario vende. Tel. 482.392. 87855

**JEEP** jeepcicletta marciante vendo, Enrico, corso Monculieri 186. 94068

**OCCASIONISSIME** 500 C (1952), unico proprietario 310.000, belvedere 620.000, 1100 perfetto stato 250.000. Facilitazioni. Telefonare 73-575. 84873

**PRIVATO** a privato vende 1100 E bella funzionamento perfetto. Telef. 735-310.

**PRIVATO** vende Alfa Romeo 2500 Freccia Oro perfetta miglior offerente. Telefonare 692-412. 87414

**PRIVATO** acquisterebbe 1500 E ottimo stato pagando contanti. Telef. 885-588.

**PRIVATO** vende privato Belvedere ottima stima 630.000, km. 9000. Telef. 850-371.

**PRIVATO** vende auto berlina Ritmo Aronda ottima oltocentolire, giardiniera 1400 C, buona occasione, trocco-trasportacamionetta, intermediari esclusi. Telefonare 21-775, 85-588. 81088

**PRIVATO** vende privato 1100-103. Rivolgersi via Frejus 54. 81895

**PRIVATO

# ULTIME NOTIZIE

### La "chiarificazione„ nella fase culminante

# La direzione d.c. riunita per decidere sul programma Scelba

***Il Presidente del Consiglio illustra il suo piano e lo difende dall'accusa di averlo modificato - Perplessità nella direzione d.c. - Fanfani riferisce sul malumore dei «concentrazionisti» - Saragat intenderebbe lasciare la vice-presidenza del Consiglio - Ipotesi sull'assegnazione dei dicasteri nel prossimo governo***

Roma, sabato sera.

Alle undici, i membri della direzione democristiana e i presidenti dei gruppi parlamentari Ceschi e Moro si sono riuniti all'Istituto di studi sociali della D.C. alla Camilluccia. E' la riunione decisiva, nella quale si deve stabilire se il «programma di Scelba» coincide con il «programma di Fanfani» e se la «fiducia» che era stata data a Scelba per le trattative coi partiti minori è stata o no rispettata. Lo stesso giornale democristiano, sempre così riservato e compassato, scrive che con l'odierna riunione della Direzione siamo giunti alla «fase culminante della chiarificazione programmatica». Alla riunione presenzia anche Scelba, per illustrare le linee generali del suo programma e naturalmente difenderlo dalle accuse di averlo modificato a vantaggio delle istanze dei partiti minori.

La direzione D.C. esamina la relazione di Scelba soprattutto per quanto riguarda i contatti che il Presidente del Consiglio ha avuto negli ultimi tre giorni coi partiti minori. Soltanto dopo che il programma sarà definitivamente accettato, si potrà passare alla redistribuzione degli incarichi nella compagine governativa.

Gli umori in seno alla Direzione democristiana non sono molto favorevoli a Scelba. La riunione è ancora in corso e il severo servizio d'ordine stabilito intorno alla villa della Camilluccia impedisce che informazioni filtrino all'esterno, dove i giornalisti sono in vigile attesa. Tuttavia si sa, per le indiscrezioni della vigilia, che non poche perplessità serpeggiano in seno alla direzione. Si pensa, infatti, che Scelba non abbia sempre rispettato, anche dove forse era possibile, il programma della Direzione (quello che Fanfani aveva definito «un minimo non rinunciabile»). Ma d'altra parte si tiene che una ripulsa del programma annunciato da Scelba possa essere severamente giudicata dall'opinione pubblica e perciò con tutta probabilità si finirà per accettare le cose così come stanno, proponendo qualche ritocco, che non porti, però, alla rottura della coalizione o a un eventuale irrigidimento dei «minori».

Al malumore della direzione si aggiunge l'aperto scontento che hanno dimostrato gli esponenti della Concentrazione; a Fanfani, che ieri ha lungamente discusso con Pella nel suo studio di via Valtellina, riferisce al convegno sull'atteggiamento dei «concentrazionisti», non nascondendo il grave imbarazzo in cui si trova il partito.

Ieri, infatti, già a Piazza del Gesù vi è stata una lunga riunione fra i maggiorenti democristiani; vi hanno partecipato Zoli, Fanfani, Rumor, Ceschi e Moro, ed è stata in parte concordata l'azione da svolgere in seno alla direzione di oggi.

Scelba ha già iniziato i sondaggi per il rimpasto che dovrà portare al nuovo Governo. Le sue linee saranno illustrate nella riunione in corso alla Camilluccia, una volta che fossero accettate le linee programmatiche indicate. Si può già per sommi capi riferire in qual modo Scelba intende attuare il rimpasto.

Egli ha ricevuto Pella e Gonella, ai quali ha offerto di entrare nella nuova combinazione ministeriale. All'ex-presidente del Consiglio sarebbe stato offerto il Ministero della Difesa, a Gonella il dicastero della Giustizia. Mentre Pella ha declinato la offerta, Gonella sarebbe in forse.

Il vice-presidente del Consiglio on. Saragat intenderebbe lasciare il suo incarico. Scelba ha fatto vive pressioni sul socialdemocratici perchè Saragat mantenga la sua collaborazione, e si crede che anche Fanfani lo solleciterà personalmente nel desiderare dal suo proposito. Se Saragat insisterà la carica di vice-presidente del Consiglio verrebbe abolita, e così avverrebbe anche dei ministeri senza portafoglio, tenuti rispettivamente dai liberali De Caro, che si occupa del coordinamento fra l'esecutivo e il legislativo, e dal democristiano Tupini che sta conducendo a termine la riforma burocratica. In questo caso l'equilibrio con i partiti minori verrebbe ristabilito con un ministro a Paolo Rossi (forse la Giustizia o la Marina mercantile) e così dicastero per la riforma burocratica al liberale Bozzi.

I ministeri tenuti dai democristiani, e nei quali si dovrebbe avere un avvicendamento, sono quelli della Giustizia (De Pietro); Istruzione (Ermini); Marina Mercantile (Tambroni); Commercio con l'Estero (Martinelli); Tesoro (che verrebbe congiunto nuovamente a quello del Bilancio che costituirebbe sotto la direzione di Vanoni).

I socialdemocratici lascerebbero il Ministero del Lavoro (Vigorelli) che sarebbe compensato da quello del costituendo Ministero della Sanità. Si parla anche di un avvicendamento di Tremelloni con il sottosegretario Preti, che ha il merito di avere riformato su nuove basi il Sottosegretariato alle pensioni di guerra.

Quanto ai liberali, si ardisce dire che i democristiani avrebbero voluto il dicastero dell'Industria, ma con la costituzione del nuovo Ministero delle Partecipazioni Statali (che dovrebbe attuare principalmente il ridimensionamento dell'I.R.I.), un democristiano verrebbe preposto a questo dicastero, qualora la richiesta per l'industria sembra dunque caduta.

p. a. p.

La caccia al disertore: due carabinieri a un posto di blocco istituito sulla strada di Bernezzo. (foto Molaio)

### BREVE UDIENZA E RINVIO DEL PROCESSO

# Il naufragio del "San Silverio„

***La nave che trasportava un carico di pirite, s'inabissò al largo di Portofino durante una violenta tempesta - Vittime cinque marinai - Il capitano Mazzella posto in libertà provvisoria***

Chiavari, sabato sera.

Questa mattina, al Tribunale penale della nostra città, è ripreso il processo a carico del capitano Giuseppe Mazzella fu Bonarino da Ponza, imputato del naufragio colposo della motonave «S. Silverio», avvenuto nella notte tra il 23 e il 24 maggio dello scorso anno al largo del promontorio di Portofino, e di omicidio multiplo colposo per la morte di cinque marinai della motonave.

Anche questa volta però il processo ha tenuto per brevissimo tempo occupati giudici e parti interessate. Infatti in data 17 giugno la Compagnia assicuratrici della motonave affondata, hanno fatto pervenire al Tribunale un atto nel quale si sostiene che la commissione incaricata dalla direzione marittima di Genova non ha esaurientemente indagato sulle cause del sinistro. Secondo la Società assicuratrici in sciopero è stata causata da un improvviso abbandono del carico, pirite, consegnato alla nave con eccessivo tasso di umidità e chiedono pertanto che vengano iniziate nuove indagini istruttorie. Il Pubblico Ministero si è associato alla richiesta e il Tribunale, riconoscitane la necessità, ha rinviato il processo a nuovo ruolo per una nuova istruttoria.

Al capitano Mazzella è stata concessa la libertà provvisoria ed il Tribunale ne ha ordinato l'immediata scarcerazione.

# L'incontro di San Francisco

***I tre occidentali concordi sulle questioni da discutere nei colloqui con Molotov***

NEW YORK, sabato sera.

Nei colloqui dei tre ministri degli Esteri occidentali conclusisi ieri a New York, si è parlato, tra l'altro, della visita del cancelliere Adenauer a Mosca. I tre ministri, a quanto si è appreso indirettamente, non hanno nascosto di porre ad Adenauer delle condizioni preliminari per la sua visita avendo piena fiducia nel Cancelliere tedesco. Questi presumibilmente si recherà a Mosca all'inizio dell'autunno, cioè dopo la conferenza a quattro di Ginevra e dopo un necessario periodo di preparazione per le discussioni.

I ministri degli Esteri francese, inglese e americano si incontreranno la prossima settimana a San Francisco con Molotov e nell'occasione tratteranno con lui le varie procedure dei prossimo convegno di Ginevra fra i quattro capi di governo delle rispettive Nazioni.

Inoltre i tre ministri hanno raggiunto ieri un accordo sulle altre questioni che verranno sottoposte all'approvazione di Molotov e che riguardano le conversazioni che avranno luogo fra i quattro grandi a Ginevra; infine i tre hanno deciso che prima dell'inizio della conferenza di Ginevra dovrà essere convocata una riunione dei membri della N.A.T.O., tra cui compresa la Germania occidentale. Di tale riunione i ministri avranno già parlato durante l'ultima sede del Consiglio della N.A.T.O. a Parigi.

## Aiuti all'Italia per 3 milioni di dollari

WASHINGTON, sabato sera.

L'Amministrazione per gli aiuti all'estero (F.O.A.) annuncia che sono state autorizzate concessioni di crediti per l'ammontare complessivo di 11.570.000 dollari da assegnarsi all'Italia, alla Francia, all'Inghilterra ed alla Jugoslavia per l'acquisto di prodotti agricoli in consegna negli Stati Uniti.

La diversa somma sono così distribuite:

Italia 3.439.000 dollari; Francia 8 milioni; Inghilterra 500.000; Jugoslavia 59.000 dollari.

### CONTINUA LA CACCIA AL FUGGIASCO FRANCO LIBERATI

# Altri allarmi nella notte per il finanziere disertore

**La presenza del giovane era stata segnalata nella zona tra Bersezio e Dronero - Ma del milite nessuna traccia: da ieri mattina non è stato più visto - Disperato tentativo di rifugiarsi nella Legione straniera? - Nei paesi è tornata la tranquillità**

DAL NOSTRO INVIATO

Cuneo, sabato sera.

*Ieri sera nella Valmaira si è scatenato un temporale con lampi, tuoni forti e secchi, e rovesci d'acqua. Nella notte è piovuto più al basso. La campagna bagnata ha offerto un pessimo riparo per il rozzo e Franco Liberati, il milite fuggiasco, se non ha trovato ancora capitolato in un fienile, bisogna immaginarsela in condizioni pietose: fradicio, sporco, infangato, la barba lunga, e soprattutto stanco. Per sfuggire alla cerchia delle pattuglie deve spostarsi a piedi continuamente e al camminare per i boschi logora le forze. Sulle strade non osa scendere, perchè sono percorse da carabinieri, polizia, militi della guardia di finanza, in moto, in auto, su camioncini.*

*Più che nei risultati delle «battute» si spera nella stanchezza fisica e psichica del giovane fuggiasco: è un passo che non è il suo, solo, con pochi soldi, farà per lasciarsi colpire dalla disperazione e si costituirà. Così dicono e sperano al comando della guardia di finanza. Non tutti sono di questo parere: se è pazzo, potrebbe commettere delle follie, ammazzare se stesso o uccidere altri. Se non è pazzo, come è probabile, ma soltanto un esaltato — uno scrittorello dicono i suoi compagni di caserma — potrebbe nella sua mente turbinare il terrore della punizione e, convinto che è meglio vivere alla macchia piuttosto che finire in prigione.*

*Se immaginiamo stanco Franco Liberati, altrettanto lo sono le forze di polizia che gli danno la caccia. Questa mattina, dopo un'altra notte di inutili ricerche, sono convinti che è impossibile scovarlo in mezzo ai boschi o sulle montagne dove i margari hanno fatto. Lassù nessuno sa nulla del milite fuggiasco di Borgo San Dalmazzo. Prima che le pattuglie visitino anche quelle remote capanne passeranno alcuni giorni. Al comando della guardia di finanza ci si augura di trovare almeno il suo mitra. Allora Franco Liberati potrebbe rimanersene disarmato in montagna quanto vuole: un giorno o l'altro sarebbe arrestato e subirebbe il processo con la conseguente sanzione.*

*La popolazione stamane era meno allarmata. Diciamo subito: la popolazione che vive nei casolari sperduti. Gli abitanti dei paesi, almeno di sotto, si sentono più al sicuro perchè protetti dalle forze di polizia. Nessuno lo ha visto da ieri mattina e tutti pensano che si sia rifugiato in alte sui monti e addirittura sia sceso verso il Mezzogiorno. Potrebbe anche essere espatriato. Nei casi disperati per il giovane sulla monte esaltato c'è sempre un ultimo rifugio, la Legione straniera.*

*Questa notte tre volte le pattuglie sono state messe in allarme. La presenza del fuggiasco era stata loro segnalata in punti diversi tra Bersezio e Dronero. Feliz allarmi. Franco innocui mendicanti che dormivano nei pagliai.*

Alle 11 due pattuglie sono partite per Santa Lucia, al fondo della Val Grana. Alcuni montanari, sceni a Cuneo, hanno assicurato che ieri sera il finanziere disertore ha mangiato nell'unica osteria di quel piccolo paese: a Santa Lucia, però, la notizia è stata smentita.

Giovanni Trovati

### Una ragazza di 14 anni

## Stesa sui binari attendeva la morte

**Ma il treno aveva mezz'ora di ritardo ed è stata salvata**

Alessandria, sabato sera.

Per la terza volta in pochi giorni ha tentato di togliersi la vita la contadina Antonietta Fissolo di Guido, di quattordici anni, residente a Quargnento, presso Alessandria. Martedì scorso, chiamata a deporre davanti al magistrato in una delicata causa nei confronti del padre, detenuto su denuncia stessa della figlia, veniva presa dallo sconforto e ingeriva venti pastiglie di chinino. In seguito, allarmata per la mancanza di notizie del suo fidanzato, militare ad Alessandria, ingeriva sulfo di solfato di rame. Posta ancora fuori pericolo, essa ha cercato stanotte una ormai definitiva.

Verso le 21.30 la Fissolo faceva pervenire al comando dei carabinieri di Solero il seguente biglietto: «Sono stanca di fare questa vita; al primo treno che vedo passare mi ucciderò».

Il maresciallo con alcuni militi ha perlustrato subito la linea e poco dopo le 22, a un chilometro da quella stazione, ha rinvenuto la sciagurata distesa sui binari in attesa di essere dilaniata dal treno. Per fortuna il diretto Alessandria-Torino ha avuto un ritardo di mezz'ora, e così la giovinetta, sconvolta, è stata salvata ancora una volta.

## Le quotazioni di Milano stamane a Borsa chiusa

Milano, sabato sera.

Nel corso della mattinata, pochi affari sono stati conclusi, sia per l'assenza di parecchi operatori, sia perchè occupati nel lavoro di chiusura del conto. A titolo informativo venivano fatti circolare i seguenti prezzi da intendersi tutti per fine luglio:

Finsider 615-620; Ilva 481-484; Dalmine 1365; Siele 7350; Catini 2780-2785; Fiat 1491-1495; Edison 2750-2755; Sme 1327-1329; Terni 282-283; Anic 2610; Pirelli 3190.

Nel settore delle valute, invariati offerta di trasferimenti con somma richiesta. Stazionario l'oro e le banconote.

Prezzi informativi: sterlina oro 5875-5975; marengo svizzero 4075-4175; sterlina unitaria 1690-1710; dollaro blu 630-633; franco svizzero 147-147.50; franco francese 170-171; oro fino 713-717.

## Precipita dalla finestra un vecchio di 90 anni

Bologna, sabato sera.

Il vecchio Luigi Simoni, di 90 anni, è precipitato stamane dalla finestra della propria abitazione sita al primo piano di via Fioravanti 32.

E' stato trasportato in fin di vita all'ospedale Sant'Orsola. Non è stato ancora possibile accertare se il nonagenario sia rimasto vittima di disgrazia o abbia tentato di togliersi la vita.

### Con un bottino di altre cinque milioni

# Tre camere svaligiate in un albergo di Viareggio

**Il colpo più grosso i ladri l'hanno compiuto ai danni d'un conte milanese - Usati i narcotici per stordire le vittime?**

Viareggio, sabato sera.

Il grosso furto di denari, gioielli e titoli, avvenuto la notte scorsa in uno dei più moderni alberghi della riviera, ha prodotto enorme impressione in tutta la zona anche perchè lo stile dei ladri è simile a quello che usarono coloro che svaligiarono l'anno scorso la camera di un albergo di Forte dei Marmi, rubandovi quasi dieci milioni di lire.

Anche questa volta come allora i ladri sono entrati nella camera dove gli ospiti riposavano tranquillamente e avvicinatisi ai comodini hanno portato via tutto quello che hanno trovato frugando inoltre nelle tasche degli abiti e nei cassetti. In tutto i ladri hanno visitato tre appartamenti dell'albergo rubando gioie e denaro per cinque milioni. Il colpo più grosso l'hanno fatto ai danni del conte Giuseppe Dami Ponzini di Milano il quale è stato derubato di 300 mila lire in banconote e di circa tre milioni di gioielli appartenenti alla moglie.

Il bello è che il conte ha dichiarato di soffrire d'insonnia e di avere il sonno leggerissimo: appare egli non ha avvertito alcun rumore. Un'altra della vittime, la signora Biancardi, ha sentito muovere qualcuno in camera, si è svegliata ed ha intravisto nel dormiveglia un uomo che si aggirava per la stanza. Gli ha domandato chi fosse, e lo sconosciuto ha spento tranquillamente la luce e si è allontanato. E la signora forse spaventata, forse inconsciente, ha tardato quasi un quarto d'ora prima di chiamare la cameriera che dormiva nella stanza accanto, e partando il ladro ha avuto tutto il tempo di allontanarsi.

Questi due episodi fanno supporre, ipotesi che già si azzardò lo scorso anno in occasione del furto avvenuto a Forte dei Marmi, che i ladri usino un narcotico e stordiscano le vittime. Tale illazione sarebbe suffragata dal fatto che i derubati ieri mattina accusavano un leggero mal di testa.

### IL PROCESSO PER LA SCIAGURA DI RIBOLLA

# Interrogati in carcere i dirigenti della miniera

**Anche quattro ingegneri incriminati dal magistrato I parenti delle vittime si costituiranno parte civile**

Firenze, sabato sera.

I tre dirigenti della miniera di Ribolla ritenuti responsabili del disastro avvenuto nel maggio '54 hanno già provveduto a costituire il collegio degli avvocati difensori, che risulta composto dagli avv. Carli, Delitala, De Marsico, Calorero, Politi e Ungaro. Com'è noto, i tre dirigenti arrestati sono l'ing. Tullio Seguiti, abitante a Roma, già capo del distretto minerario di Grosseto, il perito minerario Antonio Marcon, capo servizio principale della miniera e l'ing. Lionello Padroni, abitante a Roma, che rivestiva la carica di direttore della miniera stessa.

Con i tre arrestati, si apprende anche che quattro ingegneri sono stati incriminati per concorso negli stessi reati. Si tratta di Giulio Rostan, direttore generale del settore minerario della società Montecatini, Gaetano Carli, direttore tecnico del settore minerario della Maremma della società Montecatini, Roberto Baseggio, capo del servizio addetto alla miniera «Camorra» e Enrico Gentilini, designato a sostituire l'ing. Padroni nella direzione della miniera di Ribolla.

Per quanto si riferisce a questi quattro nuovi imputati, le accuse sono le seguenti: ing. Rostan e Carli, per avere approvato l'adozione di sistemi di lavorazione pericolosi e in contrasto con il regolamento di polizia mineraria, l'ing. Baseggio per avere omesso di adottare le necessarie cautele nell'esecuzione dei lavori di coltivazione e per non avere valutato e provveduto il pericolo della formazione dell'accumulo e dall'esplosione del gas e l'ing. Gentilini per non avere assunto di fatto la direzione della miniera omettendo di prendere cognizione dei lavori in corso e non impartendo le disposizioni per prevenire il pericolo e per salvaguardare la sicurezza della miniera.

I difensori degli imputati, appena sarà depositata la perizia, potranno nominare uno o più consulenti tecnici, che avranno la facoltà di presentare anche una controperizia. Si prevede comunque che la battaglia giudiziaria sarà molto combattuta.

Si apprende da fonte sicura che i parenti delle vittime si costituiranno parte civile contro coloro che verranno ritenuti responsabili della sciagura. Già da tempo alcune famiglie avevano chiesto di costituirsi parte civile contro l'ing. Padroni per mezzo dell'avv. Filastò di Firenze; la domanda fu avanzata quando tuttavia la magistratura non aveva ancora formulato alcun capo di accusa contro l'ingegnere e il valore dell'atto compiuto dai parenti delle vittime era stato assai discusso. Contro la richiesta era già stata presentata alla Corte d'Appello una regolare opposizione. Ora l'atto sarà rinnovato e sarà esteso a tutti gli eventuali accusati.

L'ing. Seguiti, il perito Marcon e l'ing. Padroni, tutti e tre ormai al carcere di Firenze, saranno oggi stesso interrogati dal consigliere di Corte d'Appello dott. Manna, al quale è stata affidata l'istruttoria. Sarà probabilmente avanzata la domanda di scarcerazione provvisoria, ma è molto difficile prevedere se la richiesta verrà accolta, perchè per i reati contestati ai dirigenti della miniera — sciagura colposa, 43 omicidi colposi e lesioni colpose — il Codice penale prevede pene che oscillano entro larghi termini, considerate le eventuali aggravanti e attenuanti e ogni decisione dipenderà certamente dalle risultanze peritali.

### Un convegno in Emilia

## Separato dalla moglie rapisce il figlioletto

REGGIO EMILIA, sabato sera.

La ventisettenne Vanda Casari, da Viano, ha denunciato ai carabinieri la scomparsa del figlio, di appena otto mesi, che sarebbe stato rapito dal marito Luigi Bruno, pure di 27 anni, da Cavaso di Novara.

I due coniugi vivevano separati da alcuni mesi; l'altro giorno il Bruno si è recato a Viano, dove risiede la moglie, riportandone poco dopo e portando con sè il figlioletto.

### Un eccezionale processo per truffa al tribunale di Alessandria

# Accusato di voler speculare sulla tragica morte del figlio

**Il padre di un giovane ucciso in un incidente stradale avrebbe indotto in errore i responsabili accettando oltre tre milioni per i danni**

DAL NOSTRO CORRISPONDENTE

Alessandria, sabato sera.

La sera del 30 marzo 1952 l'automobile condotta dall'esattoriista Luigi Calvi, di 31 anno, recante quattro suoi amici diretti ad una festa da ballo ad Ovada, investiva presso Silvano d'Orba, accidentalmente il ciclista, l'operaio Carlo Perfumo, di 23 anni, che in bicicletta si dirigeva verso la sua abitazione. Il cadavere del giovane veniva scoperto il mattino dopo disteso sui binari della ferrovia Val d'Orba e colà era stato appunto disposto allo scopo di farlo maciullare dal treno per occultare la reale tragica fine del giovane. Ma l'ignobile manovra, destinata a far deviare le tracce dell'autorità inquirente, veniva rivelata in tempo dal macchinista, che fermava il treno senza travolgere la vittima.

Informati i carabinieri, questi trovano in arresto il giorno dopo il Calvi, che veniva giudicato dal Tribunale di Alessandria il 30 novembre dello scorso anno, unitamente ai compagni di quella notturna gita. Il Calvi veniva condannato a quattro anni e cinque mesi di reclusione, di cui tre condonati, mentre i quattro compagni di viaggio venivano assolti per insufficienza di prove. Nella morte del giudizio, e precisamente l'8 luglio 1952, venivano iscritti i genitori del Perfumo con la somma di 3 milioni 900.000 lire.

Senonchè all'udienza del novembre scorso si costituiva parte civile la madre del Perfumo, Caterina Marenco, di 66 anni, affermando che la predetta cifra era stata versata solo nei riguardi del marito, il contadino Paolo Perfumo, di 66 anni, mentre ella non aveva firmato alcuna dichiarazione a tacitazione della remissione degli atti. Pertanto reclamava la refusione dei danni patiti per la tragica fine del figlio.

L'eccezionale vertenza è stata esaminata dal P. M. Aragnetti, e quindi dal giudice istruttore dott. Busio, essendo stati incriminati del reato di truffa i predetti coniugi, a seguito dell'incauta denuncia presentata dalla Caterina Marenco.

A conclusione delle istruttorie indagine il magistrato inquirente ha affermato che la Marenco si potrà criticare da un punto di vista morale, per la sua ingordigia e per la speculazione tentata sulla morte del figlio, poichè alla ben sapeva come il marito avesse incassato quella ingente somma nell'interesse di entrambi i genitori, ma non può dirsi ch'ella abbia commesso una truffa. Pertanto ha prosciolto la Marenco perchè il fatto non costituisce reato e ha rinviato a giudizio del Tribunale di Alessandria il marito Paolo Perfumo perchè risponda del reato di truffa.

In sostanza il Perfumo, dichiarando contrariamente al vero che contrattava anche nell'interesse della moglie, aveva indotto in errore i rappresentanti dei Luigi Calvi, jucrando indebitamente ai suoi danni la somma di lire 3.200.000. Di questo dovrà ora rispondere davanti ai giudici alessandrini.

g. c.

## Da trecento metri si getta in un burrone

TRENTO, sabato sera.

Il quarantaquattrenne Sante Valduga residente a Terragnolo si è sfracellato in un burrone dopo un salto di circa 300 metri. Il Valduga si era recato come il solito a lavorare in campagna. Uscito di casa aveva raggiunto un campicello di sua proprietà.

Poco dopo però il Valduga attraversava un torrente e si inerpicava per un ripido sentiero della montagna. Raggiunto una cengia egli trascinava con il tanco dalla scarpa una grossa croce, quindi si portava ancora più in alto sul vertice della parete rocciosa e da qui si gettava nel vuoto.

### IL DELITTO DI SAN MAURO PASCOLI

# Gli amori dell'uccisa nel racconto dei testi

***Venerdì la Corte d'Assise effettuerà un sopraluogo dove fu rinvenuto il cadavere della Ottaviani***

DAL NOSTRO CORRISPONDENTE

Forlì, sabato sera.

E' proseguita questa mattina in Corte d'Assise l'escussione dei testimoni al processo contro Tano Mazza: fa una certa impressione ricordare il nome dell'imputato, poichè in questi ultimi tempi era quasi dimenticato e sommerso dalle deposizioni riferentisi a circostanze varie, nonchè dall'importanza cui erano assurti diversi testimoni. E ieri, poi, addirittura non sembrava nemmeno più di assistere ad un processo: i tre personaggi che sono venuti a parlare di Maria e dei rapporti avuti con lei non parevano teesi, ma davano piuttosto l'impressione di essere protagonisti di una vicenda a tema, una vicenda che potrebbe essere intitolata «Tre amori di una donna».

Tano Mazza non era in aula: un senso di umana pietà aveva indotto il P. M. a chiedere che fosse allontanato. E così la sala si era riempita, per ascoltare le dichiarazioni di uomini che venivano a raccontare, con modi e con espressioni diverse come si erano avvicinati a quella donna e come la giudicavano.

Un'indagine psicologica, uno studio su questi «soggetti»: ecco la vera nota interessante della giornata che, al fini del dibattimento, le dichiarazioni rese dai tre amanti della Ottaviani non avevano certo un grande valore. Un'indagine che avrebbe potuto essere, ripetiamo, inutile conduttore di un filo a tesi.

Ed eccoli questi tre uomini che hanno avuto una giornale di notorietà in un'aula di Corte d'Assise, notorietà derivata dal legame di stretta amicizia che li aveva uniti alla stessa donna. Il primo di questi è Giovanni Rossi. Lo chiamano Vanni, nella zona. Fa il contadino, e dicono che sia dei più intraprendenti. Era gli amanti della Ottaviani è colui il cui nome è ricorso più sovente dopo il crimine. Una specie di favorito, insomma. Ma se è audace e dalla parola sciolta con le donne, davanti ai giudici appare, invece, intimorito come una scolaretta. Non sembra neppure capace d'imbastire un discorso, e ogni parola gli deve essere strappata di bocca. Timidezza o tattica studiata? Forse un po' dell'uno e un po' dell'altro insieme. Non vuole parlare, questo è evidente. Sa che fu tirato lo ballo quando si disse che Tano aveva ucciso la moglie dopo averla scoperta in sua compagnia dietro ad un filare di viti; e pensa legittimamente alle responsabilità che derivano da una simile situazione. Comunque smentì sempre la circostanza ed anche questa volta si mantiene fermissimo. Solo da l'impressione chiara che quello sia «il punitum doloso», e lo vuole evitare a tutti i costi.

Il Presidente Chessa cerca tutte le strade per arrivare alle conclusioni, ma ravolamente si trova di fronte ad un ostacolo servilmente rappresentato da un dinieg assoluto del testa. Sembra, anzi, che la sua laconicità nel rispondere — un modo di fare veramente indipendente — rappresenti una forma di autodifesa, per evitare che si giunga a tale argomento: In quanto a Maria, il Rossi l'ha incontrata solo e sempre in casa propria. Non sapeva che ella avesse altri amici, lo appresa dopo il delitto, quando la moglie gli li riferì la cosa.

Anche questa circostanza gli vengono cavate di bocca con fatica; si deve andare per far parlare il teste, il quale ad un certo momento smetterà anche di rispondere e fingerà di cadere dalle nuvole quando gli verrà reso noto che fu per una sfida che arrivò a conquistare la Maria Ottaviani.

Il secondo uomo che viene a parlare dei suoi rapporti con la vittima è Pasquale Soldati. Qui non c'è più il conquistatore, ma il vicino di casa che era anche in relazione d'affari con il Mazza e che riprende i rapporti con la donna con la quale era stato sdegnato. Tornato a casa dalla guerra l'ha trovata sposata. Ma è proprio lei che gli racconta di non essere contenta del marito. Il Soldati non sapeva il Presidente gli chiede quale fosse il luogo dei convegni amorosi, rispondo: «In casa sua, nella stalla». Infine sale sulla pedana il terzo uomo, un giovane che lavorava dal Mazza. Si chiama Secondo Pasaglia, parla anche reticente e afferma di essere stato succube della Ottaviani. E' l'unico ad ammettere di avere avuto paura a continuare nella tresca. Ma si giustifica sostenendo che non era capace di interrompersi, troppo sottomesso essendo alla volontà di lei.

Questi i tre amici di Maria, quali sono venuti alla luce nella udienza di ieri: una pagina veramente insolita in un processo d'Assise; una parentesi che era necessario aprire nella speranza che potesse servire ai fini del dibattimento. Ma ora è chiusa ed il processo riprende con l'escussione dei testimoni, come si è detto sopra. Il processo sarà poi di nuovo sospeso per riprendere giovedì prossimo. Venerdì la Corte effettuerà un sopraluogo sul posto ove Maria Ottaviani fu trovata cadavere.

a. d.

GIULIO DE BENEDETTI
DIRETTORE RESPONSABILE

TORINO - A. IX - N. 144
Via Roma - Gall. de La Stampa
Telefoni: dal 40-943 al 40-949

# STAMPA SERA

SABATO DOMENICA
18-19 Giugno 1955
L. 25 (sped. in abb. postale)

## Il pittore Prudhon

### Una ridicola scenata

*IV. — Nel 1777, durante un breve soggiorno a Cluny, città dove è nato diciannove anni prima, il pittore Pietro Paolo Prudhon sedusse Giovanna Pounet, figlia di un notaio reale. Nove mesi dopo egli è costretto a sposare la ragazza che è prossima a mettere al mondo un figlio. A Digione, ove termina i suoi studi artistici, e successivamente a Parigi, ove vive stentatamente con i guadagni del suo pennello, Prudhon è il più infelice degli uomini. La moglie, che gli ha dato ancora quattro figli, è una megera, una furia scatenata. Nel 1803, al limite della sopportazione, Pietro Paolo Prudhon chiede e ottiene la separazione da Giovanna Pounet. Un giorno del 1809 una graziosa giovane di ventotto anni, Costanza Mayer, si presenta nello studio di Prudhon alla Sorbona. La ragazza, che è già stata allieva di altri pittori, desidera prendere lezioni da Prudhon. E' una giovane piena di talento e presto i due pittori, tra i quali si stabilisce una unione di spiriti, lavorano insieme alle stesse opere. Tra i due però nasce inevitabilmente l'amore e Costanza diventa l'amante di Pietro Paolo. E' Costanza ora che, osservando le convenienze, si occupa della casa di Prudhon e dei suoi bimbi.*

Ed eccoci nel 1815. Uno spaventoso dramma getta nel lutto Costanza. Il funzionario della Dogana Mayer, suo padre, è rimasto vittima di una disgrazia. Un cavallo imbizzarrito da stretto fra un muro e il carretto il poveruomo, che è morto quasi subito col petto sfondato. Qua-

si nello stesso periodo, la signora Prudhon che, malgrado fosse separata, conservava ancora dei diritti su Pietro Paolo e poteva così molestarlo quando ne aveva voglia, apprende che suo marito è stato nominato, dall'imperatore Napoleone I, professore di disegno dell'imperatrice Maria Luisa. La signora Prudhon è indispettita che Pietro Paolo trascorra ogni giorno, quasi un'ora, a tu per tu con una donna. Che questa donna sia arciduchessa d'Austria e imperatrice dei francesi non ha nessuna importanza per l'intrattabile signora

Prudhon, nata Giovanna Pounet, ubriaca di rabbia, divorata dalla gelosia, Giovanna si reca alle Tuileries. Ella sfugge alle sentinelle, trae in inganno i custodi, intimidisce i ciambellani, evita le dame d'onore e, con la schiuma alla bocca, fa irruzione nel salone ove Maria Luisa prende lezione da Pietro Paolo. La signora Prudhon fa all'imperatrice una grottesca scenata di gelosia alla quale mette fine l'arrivo della polizia. La signora viene portata in un salto di alienati dal quale non uscirà più. Così, nel momento in cui Costanza Mayer, in se-

guito alla morte del padre, diventa completamente libera delle sue azioni, Prudhon, per l'internamento della moglie, riacquista la sua assoluta indipendenza. Costanza ottiene alla Sorbona un alloggio piccolo ma comodo e che per di più ha il vantaggio di essere attiguo a quello di Prudhon. Ormai le loro due esistenze si svolgono in comune: Costanza lavorerà nello studio di Prudhon (qualche passo più indietro dal suo professore, per deferenza) e Prudhon e i suoi bimbi prenderanno i loro pasti in casa di Costanza Mayer.

Segue: *Il ritratto lacerato.*

## L'OBIETTIVO HA VISTO PER VOI

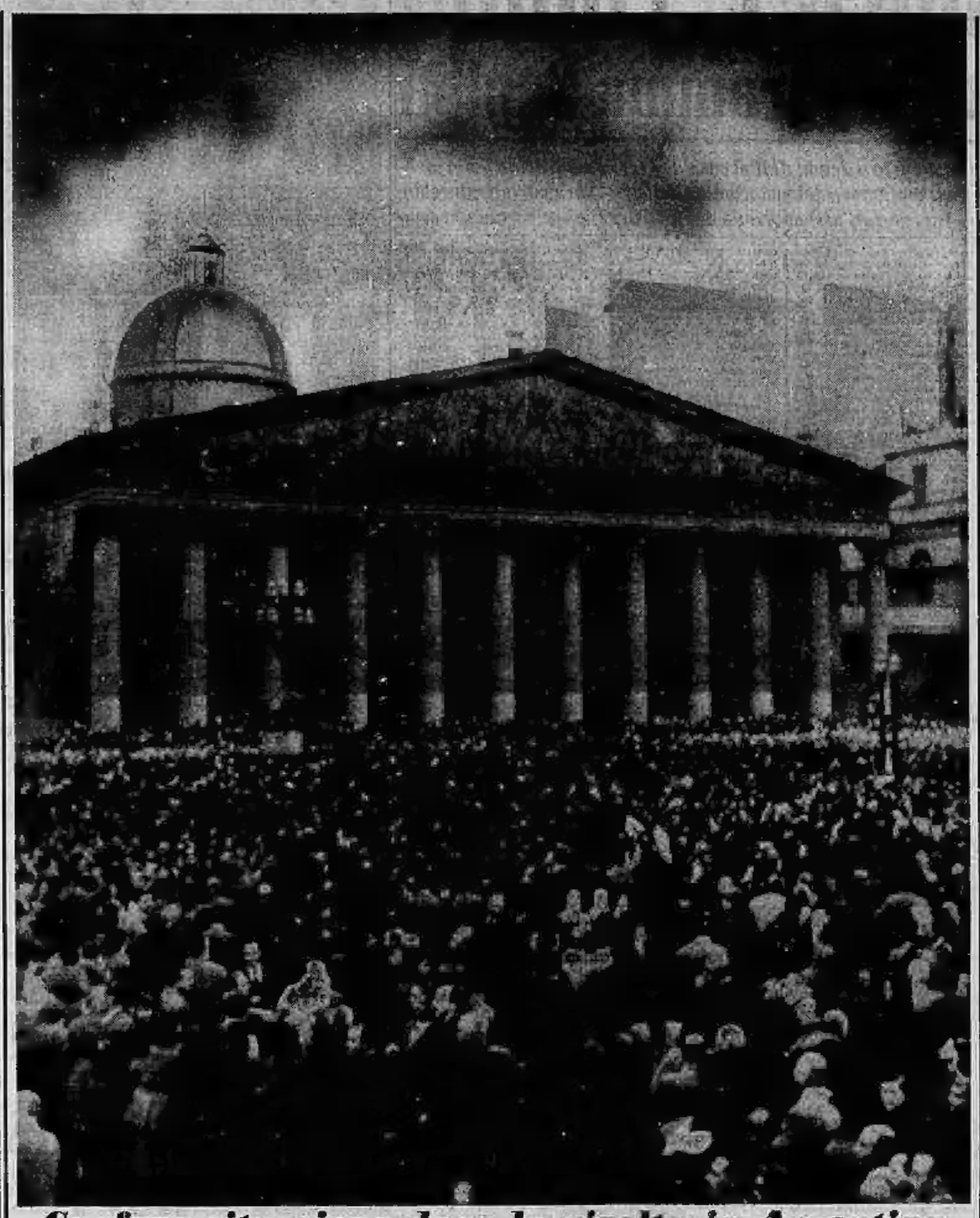

### Confusa situazione dopo la rivolta in Argentina

Da ieri alle 18 vigono in Argentina lo stato d'assedio e la legge marziale mentre tutte le attività sono paralizzate dallo sciopero generale di 24 ore, proclamato dai sindacati in segno di lutto e di protesta. Torbidi sono stati ancora segnalati da radio clandestine e da dirigenti di collegati oltre confine. La radio governativa argentina ha continuato per tutta la notte a ripetere appelli alla calma e alla disciplina. Le notizie portate ieri a Montevideo da fonti molto attendibili dicevano che nei 6 sette chiese erano state date alle fiamme, fra cui la Cattedrale. Nella foto il grande comizio dei cattolici davanti alla Cattedrale per protestare contro l'espulsione dei due prelati il giorno precedente la rivolta. (Telefoto)

### "Incantatella,,

Nello Stadio dello Sport al Valentino sono continuate le presentazioni dei nuovi modelli sportivi creati dalle case di moda torinesi. Nella foto un abito da mare di raffia dipinto a mano. Soprabito dello stesso tessuto.



### A Trinità dei Monti

L'attrice americana Joan Crawford, che si trova in vacanza a Roma, fotografata sulla scalea di Trinità dei Monti durante una passeggiata per la capitale.

### Sguardo innocente

Kerry Smith, una ragazza americana del Connecticut, alta e bionda, possiede un magnifico sguardo innocente. Iniziò la sua carriera di indossatrice a New York; è molto ricercata dalle case di moda italiane.

### Boston: servizio di avvistamento dalla "torre-spia,,

Due aviatori americani addetti ai servizi aerei di avvistamento sono stati colti dall'obiettivo sulla «torre-spia» dell'aeroporto di Boston dalle vetrate della quale si domina tutta la città e la immediata vicinanza. La «torre» è collegata per radio-telefono alle basi aeree dove fanno capo i servizi di intercettazione. Nella foto è ben visibile il lungo ponte che unisce le due parti della città divise dal fiume Charles